24-мĕш çул тухать. Хакĕ 10 пус.

1941
ЯНВАРЬ
22
ЮНКУН
18 (5733) №

Пĕтĕм тĕнчери пролетарисем, пĕрлешĕр!

ЧĂВАШ КОММУНИ

ВКП(б) ОБКОМĔПЕ ШУПАШКАР ХУЛА КОМИТЕЧĔН, ЧАССР ВЕРХОВНЫЙ СОВЕЧĔН ТАТА ШУПАШКАР ХУЛА СОВЕЧĔН ХАРАЧĔ.

СОВЕТ СУЧĔ

СССР Конституцийĕн 108-мĕш статьи тăрăх крайсемпе облаççенчи судсене, автономлă облаççенчи судсене, округсенчи судсене ĕççыннипе депутачĕсен крайсенчи, облаççенчи е округсенчи Совечĕсем е ĕççыннипе депутачĕсен автономлă облаççенчи Совечĕсем 5 çуллăх срокпăха суйлаççĕ.

Судьясем суйлас ĕç пуçланчĕ тата çав суйлавсем çак январьпе февраль уйăхĕсенче пулса иртмелле; çак суйлавсем ĕççыннисене пирĕн суд çине тимлĕн çăвăрăнтарса пăхтармалла. Советăн государство органĕсен — пролетариат диктатури туса хунă органсен системинче суд чи кирлĕ те паха вырăнсенчен пĕрине йышăнса тăрать. Унăн социализм çĕнсе илнисене мĕнпур тата кирек мĕнле тăшманла элементсенчен те сыхласа тăмалла, çакнашкал тăшманла элементсем совет общественче халĕ те пур-ха. Унăн умĕнче капитализмлă юхан-суранăн юлашкийĕсене пурне те пĕр хĕрхенмесĕр тăпăлтарса тăкас задача тăрать, пирĕн государствăн хăватне, хуçалăха тата культурăна аталантарма мĕн чăрмантарать — çавсемпе пуринпе те судăн совет халăхĕ пекех хаярăн та пĕр килĕшмесĕр кĕрешсе пымалла.

Советăн кашни гражданинĕ СССР Конституцине тытса пыма, законсене пурнăçа кĕртсе пыма, ĕç дисциплинине çирĕп тытма, обществăшăн тума тивĕçлине тӳррĕн тума, социализмлă пĕрлешӳллĕ пурнăç йĕркисене хисеплеме тивĕç. Çаксем пурте пурнăçа кĕрсе пыччăр тесе, совет сучĕ çирĕпрен асăрхаса тăрать. Вăл совет законĕсене пăсакансене, ĕç дисциплинине пăсакансене айăплать. Пирĕн правосуди совет граждăнĕсен ĕçлев, канăç, вĕренӳ прависене сыхласа тăрать, хĕрарăмсен прависене хӳтлесе тăрать, халăх тăшманĕсене — обществăлла, социализмлă харпăрлăх çине алă çĕклекен тăшмансене хĕсĕрлет. Совет сучĕ тăван çĕршывăн изменникĕсене предательсене, шпионсене мĕнпур хаярлăхпа айăплать.

Пирĕн çĕршывра судья званийĕ— чаплă, ответлă, хисеплĕ звани! Пирĕн халăх куçĕ умĕнче судья вăл — тăшмансене хирĕç большевикла çирĕп, пĕр хĕрхенӳсĕр кĕрешсе пынине, большевикла тӳрĕллĕхе палăртса тăракан çын. Советсен çĕршывĕнче, эксплоататорла классене пĕтернĕ тата социализма пурнăçа кĕртнĕ çĕршывра кăна чăн-чăн правосуди пулма пултарать, çав вăхăтрах капитализмлă пур çĕршывсенче те суд — власса тăракан пĕчĕк йышлă класс аллинче халăха эксплоатацилемелли тата ăна тискеррĕн пусмăрласа пурăнмалли хĕçпăшал пулса тăрать.

Совет судне пирĕн халăх тивĕçлипех ĕнтĕ шанать. Нимĕн хăвармиех çапса салатнă буржуаллă, витĕрех çĕрсе кайнă бюрократла судăн ранчăкĕсем çинче туса çирĕплетнĕ совет сучĕ çине Ленин—Сталин партийĕпе совет правительстви уйрăмăнах пысăк тимлĕхпе пăхнă тата халĕ те çавăн пекех пăхаççĕ. Çирĕп те аслă закон совет сучĕн ĕçĕнчи никĕс пулса тăраççĕ. Халăх интересĕсемпе ырлăхĕшĕн кĕрешесси — унăн задачи. Çирĕп организаци туса хунă, большевикла кадрсене воспитани парса ӳстернĕ, пĕчĕк мар опыт пухнă.

Совет сучĕ коммунистла общество туса хурас тĕлĕшпе пыракан историллĕ ĕçе тӳррĕмех хутшăнса ĕçлет. Социализмлă харпăрлăха çараташкансене, вăрăсене, мошенниксене, спекулянтсене, хулигансене, хахалсене, прогульщиксемпе летунсене пĕр хĕрхенмесĕр апăйласа, пирĕн суд капитализмăн совет пурнăçĕнчи пĕтсех çитмен турпаллийĕсене хĕртнĕ тимĕрпе пĕçертсе кăклать. Ирĕксĕрлемелли средствăсемпе усă курса, вăл капитализмăн çынсен ăстăнĕнчи юлашкийĕсене хирĕç кĕрешет, ку тĕлĕшпе капитализм юлашкийĕсенчен уйăрăлса çитмен çынсене шăлса ывăтать, хупса лартать, айăплать тата çĕнĕлле воспитани парать.

Совет сучĕ аталанса çирĕпленсе пынă вăхăтрах ĕнтĕ Ленин çапла вĕрентнĕ: «Суд вăл — **дисциплинăллă пулма воспитани памалли хĕçпăшал**», тенĕ. Ленин «кирек мĕнле хуçалăхра та, кирек мĕнле ĕçре те ĕç дисциплинине пăсакансене» пурне те «тупма, суда пама тата пĕр хĕрхенмесĕр айăплама» (XXII т., 460 стр.) пĕлмешкĕн вĕренме чĕннĕ. Ленин панă çак кăтарту эпир пурăнакан вăхăтшăн та хăйĕн пĕтĕм вăйне сыхласа усрать. Пирĕн партипе совет правительстви çулашки вăхăтра йышăннă чылай постановлениесем государство ĕçĕнчи, производствăри, ĕçри дисциплинăна хăпартма, çирĕплетме ыйтаççĕ. Производствăри прогульщиксене, кахалсене, летунсене хирĕç кĕрешесси çинчен, начар пахалăхлă продукци кăларнине хирĕç кĕрешесси çинчен кăларнă законсем çавăн çинчен калаççĕ; колхозлă, обществăллă, тӳрĕ кăмăллă ĕçе çирĕплетес тĕлĕшпе тытса пыракан пĕтĕм политика çавăн çинчен калать. Тăван çĕршыва, халăха, коммунизма парăнни тимĕр пек çирĕп, ăнлануллă большевикла дисциплинăра пуринчен те усçăнрах палăрса тăрать. Тимĕр пек çирĕп дисциплина вăл — вакбуржуаллă тирпейсĕрлĕхшĕн, анархин, харпăрлăхла, шкурникле апатитсен пĕтĕм юлашкисене хирĕç кĕрешмелли боевой хĕçпăшал.

Ĕçре тĕрĕсленнĕ чи лайăх работниксене, никама сутăнман тӳрĕ кăмăллă çынсене, партири большевиксемпе партире тăман большевиксене хисеплĕ те ответлă суд ĕçне ярса, ĕççыннисен депутачĕсен халăх ячĕпе вĕсен умне пысăк требованиесем лартмалла. Облась сучĕсен работникĕсем çине икĕ хут пысăкрах ответлăх ӳкет. Вĕсем хăйсем кăна мар кăтартуллă совет судьисем пулмалла, — вĕсем хăйсен ĕçĕпе халăх судьисене воспитани параççĕ. Вĕсем сыхăлăхлă та пĕр килĕшми пулнин, совет законĕсене кирлĕ пек лайăх пĕлнин, вырăнтипе уйрăм çынсен мĕнпур йышши влияннийĕсене пăхăнмасăр ĕçленин примерĕ пулса тăмалла.

Совет сучĕ вĕçне çитиех лайăх ĕçлессинчен инçетре-ха. Çак вăл халăх сучĕсене кăна мар, область сучĕсене те тивет. Большевикла правосудине нихăш енчен те çыхăнса тăман либерализм облаççенчи хăшпĕр судсенче пур-ха.

1940 çулти июнĕн 26-мĕшĕнче кăларнă Указ аслă вырăн йышăнса тăнине пур судьясем те мар-ха ăнланса илнĕ. Çак Указа пурнăçа кĕртес ĕçри çитменлĕхсем акă мĕнрен килнĕ: нумай судсенче прогульщиксемпе кахалсем çине, ĕç дисциплинине пăсакансем çине обывателле, семçе кăмăлпа пăхма пăрахман. ВКП(б) Центральный Комитечĕн июльри Пленумĕ июнĕн 26-мĕшĕнчи Указа судсем пурнăçа мĕнле кĕртсе пынине хаяр, анчах тĕрĕс хак пачĕ. Çитменлĕхсене тӳрлетнĕ, анчах та хăшпĕр çĕрте пăсăк тенденци пур: тиеĕр пек çирĕп дисциплинăшăн кĕрешес ĕç çине, черетлĕ «кампани» çине пăхнă пек, пăхаççĕ, хăшпĕр чухне вăл кĕрешĕве вăйсăрлатма та юрать, тесе шутлаççĕ. Халăх сучĕсем прогульщиксем, растратчиксем, вăрăсем пирки либерала хăтланнă чухне, чылай вырăнсенче çак ĕçе область сучĕсем тивĕçлипе сивлемеççĕ.

Мускав облаçĕнчи Луховицк районĕнчи 1-мĕш участокри халăх сучĕ Стопнина гражданкăна, ун патĕнче пайтах мануфактура тата ытти тĕрлĕ гаварсем нумай тупнă пулсан та, спекуляцишĕн айăплама «хăйман».

Ворошиловоград облаçĕнче, сăмахран, халăх сучĕ темĕнле Туркина 916 тенкĕ растрата тунăшăн айăпланă. Область сучĕ... «растрата пысăк мар» тесе, çак ĕçе чарса лартнă. Государство укçи çине, халăх пурлăхĕ çине çакăн пек большевикла мар, советла мар пăхни мĕнрен килнĕ-ши ку?

Киев облаçĕнче халăх сучĕ вунвиçĕ килограмм тăхланпа бабит вăрланăшăн Яниковоя виçĕ çуллăха хупса лартмалла тунă. Кам шутлатăр-ши çак приговор ытлашши халяр тесе? Анчах та Киев облаçĕнчи суд, темшăн шеллесе, тĕрмене хупса лартас вырăнне «ĕç вырăнĕнче» юсанмалла ĕçлеттермелле тунă. Ăçтан ĕнтĕ çакăнта Крылов судьисем çинчен аса илмĕн: вĕсем çăрттана путăрса вĕлермелле приговор йышăннă та, «çăрттана юханшыва кайса пăрахнă».

Çакнашкал приговорсем йышăнни вăл суд пурнăçран уйăрăлса кайнине кăна, партипе правительство политикине ăнланманнине кăна пулма пултарнă. СССР Верховный Совечĕн Президиумĕ 1940 çулти августăн 10-мĕшĕнче кăларнă Указ кăна хăшпĕр судсен çемçешке кăмăлне пĕтерчĕ. Вăл çапла турĕ: предприятисемпе учрежденисенни «вак-тĕвек çаратусем» тенĕскершĕн тата предприятисенче, учрежденисенче тата обществăллă вырăнсенче хулиганла ĕçсем тунăшăн, чи сахалтан та, пĕр çуллăха тĕрмене хупса лартаççĕ.

Растратчиксене, спекулянтсене, вăрăсене, хулигансене пуçран ачашлани-пе пĕрлех, хăшпĕр судсенче тӳрĕ кăмăллă работниксене çителĕксĕр сăлтавсемпех айăпласа, тивĕççĕр васкавлăн суд умĕнче ответ тыттарма хатĕр тăракансем те пур-ха. Курск облаçĕнче çулталăкра колхозсен 750 председательне ответ тыттармалла тунă. Колхоз кадрĕсем çине çапла тĕрĕс мар пăхса сиенлĕ ĕç туни Рязань облаçĕнче те пулнă.

СССР Верховный Совечĕн Президиумĕ кăларнă Указсем совет правосудине тата совет законноçне вăйлатас тата тарăнлатас ĕçре питех те пысăк вырăн йышăнса тăчĕç. Вĕсем совет судьин политикăллă ответлăхне хăпартрĕç.

Судьясене большевикла воспитани парасси, вĕсем марксизм-ленинизма вĕренсе алла илесси вăл — ĕçре чи кирлĕ услови, унсăрăн судья совет правосудине тĕрĕс тата туллийĕн пурнăçа кĕртсе пыма пултараймасть.

Пирĕн суд граждăнсемшĕн социализмлă культура шкулĕ пулса тăмалта. Судра çакăн пек обстановка туса хурас пулать: суд çуртне совет гражданинĕ пĕтĕм чĕререн хисеплесе пырса кĕтĕр тата çавăн пекех хисеплесе тухтăр унтан. Пĕр-пĕр судья йышăнакан решенисем çителĕклĕ тĕрĕс пулмасан, вăл совет законĕсене пĕлмест пулсан, вăл хăйĕн тĕрĕс мар практикипе спекулянтсене ĕртетет пулсан, вăл çынсем çине тимĕр пăхать пулсан, вĕсемпе ăшă кăмăллă мар пулсан, суд ĕçĕнче волокита, суд çуртĕнче — пылчăклă, тирпейсĕр пулсан,—çакăн пек судья социализмлă культурăллă çын пулма, социализмлă воспитани пама пултарать-и ĕтнĕ?..

Облаççемпе крайсенчи судсен халĕ пулса иртекен суйлавĕсем пĕтĕм совет общественноçĕ суд ĕçĕ çине тимĕн пăхассине хăпартма тивĕçлĕ. Совет правосудийĕн тава тивĕçлĕ ĕçĕсем аслă та чаплă, аслă унăн ответлăхĕ, аслă унăн умĕнче тăракан задачăсем те. Вăл государствăпа ĕçри тимĕр пек çирĕп дисциплинăпăн пыракан кĕрешӳре пысăк ĕç туса ирттерчĕ. Унăн умĕнче малашне те пысăк ĕç тăрать.

(«Правда» умстатьинчен, январĕн 20-ш).

УЙРĂМ ОКРУГСЕНЧИ СУЙЛАВ КАМПАНИЙĔ

Суйлавçăсен списокĕсене хатĕрлеççĕ

ИШЛЕЙ, январĕн 21-мĕш. (Телефонпа). Районри уйрăм округсенчи суйлав кампанийĕ анлăн сарăлса пырать. Чылай ялсоветсенче агитаторсем ĕçе тивĕçлипе тытăнчĕç, паха тĕслĕхсем кăтартаççĕ. Ишекри Сталин ячĕпе тăракан колхозра агитаторсен семинарĕ пулса иртрĕ. Халĕ ку колхозра 10 агитатор тимлĕн ĕçлеççĕ. С. Данилов агитатор çак кунсенче хăйне çирĕплетсе пана 3—4-мĕш бригадăсенче çĕнĕрен организацилеммĕ Союзлă республикăсенче СССР Верховный Совечĕн суйлавĕсен итогĕсем, çав республикăсен хуçалăхпа культура фронтĕнчи пысăк ӳсĕмсем çинчен калаçусем ирттернĕ.

Çак кунсенче бригадăсенче стена хаçачĕсем тухрĕç. Суйлав кампанийĕ вăхăтĕнче кашни бригадăрах виçшер номер стена хаçачĕ кăларма палăртнă.

Шетмĕпуç, Ишек, Мамăш ялсоветĕсен работникĕсем тата участоксенчи суйлав комисси членĕсем суйлавçăсен списокĕсене тăвас, суйлав участокĕсенчи пурлăхсене йĕркелес тĕлĕшпе тăрăшса ĕçлеççĕ.

Ишек суйлав участокĕнче 14 çамрăка, Мамăш суйлав участокĕнче 24 çамрăка—малтанхи хут суйлава хутшăнакансене суйлав списокĕсене кĕртнĕ. Çав ялсоветсенчи суйлав участокĕсенче суйлав пурлăхĕсене йĕркелесе çитернĕ. Суйлав ирттермелли çуртсем хатĕр.

С. ГОРЛАНОВ.

ÇЕМЕРЛЕ, январĕн 20-мĕш. (Телефон тăрăх). Хула Советне 8-мĕшпе 30-мĕш суйлав округĕсем тăрăх икĕ депутат суйламалла. Округри суйлав комисси членĕсене çирĕплетнĕ. Комисси членĕсенче чи лайăх стахановецсем тăраççĕ.

30-мĕш суйлав округĕ тăрăх суйлавçăсен списокĕсене туса пĕтернĕ. 8-мĕш суйлав округĕнче те списоксене туса пĕтереççĕ.

(Хамăр корр.).

Суйлав комиссисенче ĕçлеме чи лайăх çынсене уйăрнă

ВАРМАР, январĕн 20-мĕш. (Телефонпа). Паян райсовет исполкомĕ участоксенчи суйлав комиссисен членĕсене çирĕплетрĕ. Суйлавçăсем участоксенчи комиссисенче ĕçлеме малта пыракан çынсене тăратнă. 15-мĕш номерлĕ суйлав участокĕнче ĕçлеме Арапуçĕнчи колхоз председательне Малахвиев юлташа уйăрнă. Вăл ертсе пыракан колхоз иртнĕ çулта вăйлă тырпул туса илнĕ. Ĕçкунĕ тăрăх 5 килограмм ытла тĕштырă валеçеççĕ.

17-мĕш номерлĕ суйлав участокĕнче ĕçлеме «Аниш» колхозри ударницăна Никифорова юлташа тăратнă.

Ĕçпепе суйлав участокĕнче ĕçлеме тракторист Ермолаев юлташа тăратнă. Вăл иртнĕ çулта тракторпа ĕçлемелли нормăна ирттерсе тултарнă. Суйлав комисси членĕсем çак кунсенчех ĕçе тытăнаççĕ.

(Хамăр корр.).

Ĕççыннисен политикăллă тата производствăллă активлăхĕ çĕкленсе пырать

СССР Верховный Совечĕн Президиумĕ СССР Верховный Совечĕн Национальноçсен Советне уйрăм округсем тăрăх депутатсем суйласси çинчен тата Чăваш АССР Верховный Совечĕн Президиумĕ вырăнти Советсен составĕнчен тухса ӳкнĕ депутатсем вырăнне çĕнĕ депутатсем суйласси çинчен калăнă Указсем хаçатсем çине пичетленсе тухнă хыççăн, январĕн 16-мĕшĕнче Вăрмар районĕнчи пур предприятисемпе учрежденисенче тата колхозсенче те ĕççыннисен пухăвĕсем пулса иртрĕç. Пухусенче ĕççыннисем çитес суйлавсене производствăллă çĕнтерӳсем тунипе кĕтсе илме обязательствăсем тăчĕç.

Спорт хатĕрĕсем, сĕтел-пукансем тăвакан фабрикăра ĕçлекенсен коллективĕ суйлав кунĕ тĕлне, февралĕн 16-мĕшне кварталти производствăллă плана тултарма обязательство илнĕ. Чулкасри «Свобода» колхоз колхозникĕсем тата Чăрăн Çырмари «Коминтерн» колхоз колхозникĕсем çуракипе пĕтĕмпех хатĕрленсе çитме обязательство илнĕ. Çакăн пек обязательствăсене Шăхальти «Хĕрлĕ Шăхаль», Арапуçĕнчи «Арабось», Кавалти «Маяк» та-та ыт. колхозсем те илнĕ. Çакна май районра рабочисемпе колхозниксем тата служащисем хушшинче социализмла ăмăртса ĕçлесси сарăлса пырать. Спорт хатĕрĕсемпе сĕтел-пукансем тăвакан фабрикăри рабочисем кулленхи ĕç нормине ирттерсе тултарса ĕçлеме пуçларĕç. Сăмахран, циркулярщик А. Андреев нормăна кашни кунах 145 процент, Чăваш АССР Верховный Совет депутачĕ М. Федорова 150 процент, полировщица С. Терентьева 200 процент т. ыт. те тултарса ĕçлеççĕ.

Суйлав кампанийĕ пуçланнă май предприятисемпе учрежденисенче тата колхозсенче политикăллă агитаци ĕçĕ вăйлансах карĕ. Кавал ялĕнчи агитаторсем кашни суйлавçă патне килĕсене кайса Указсем çинчен каласа ăнлантарнă. Кунсăр пуçне суйлав Положенийĕсемпе паллаштараççĕ. Калас пулать, Вăрмар поселокĕнче политикăллă агитаци ĕçĕ çителĕклĕ пымасть. Поселокра хальхи вăхăтра радио та ĕçлемест. Радиоузел ĕçлеме пăрахни уйăх çурă ытла ĕнтĕ. Çапла пулсан та ăна ĕçлеттермелле тăвас тĕлĕшпе Вăрмар районĕнче тăрăшакан çук.

Т. КОЖИН.

Трактористсен ăмăртăвĕ

Шăмăршă машинно-тракторнăй станцинчи трактористсене тата ремонт ĕçĕнчи рабочисем Пĕтĕм Союзри XVIII партконференцине производствăллă çĕнĕ çитĕнӳсемпе кĕтсе илес тĕлĕшпе хăйсем çине татăклă обязательствăсем илчĕç. Халĕ вĕсем партконференци ячĕпе социализмлă ăмăртăва анлăн сарса пыраççĕ. План тăрăх, январĕн пĕрремĕш тĕлне 16 трактор юсамалла пулнă пулсан, 19 трактор юсанă.

«СХТЗ» тракторсене юсакан бригада хăйĕн çумне çирĕплетсе панă тракторсене февралĕн 1-мĕшне юсаса пĕтерме сăмах панă. «СХТЗ-НАТИ» тракторсене юсакан Долговпа Морозов бригадисем партконференци уçăлнă тĕле тракторсене пĕтĕмпех юсаса çитерессишĕн кĕрешеççĕ.

Трактористсем Корчагин, Цыганов, Долгов, Денисов, Морозов юлташсем тракторсене юсанă çĕрте уйрăмăнах лайăх ĕçлеççĕ. Вĕсем кулленхи нормăна 120—150 процент тултарса пыраççĕ.

Эпир Пĕтĕм Союзри XVIII партконференци уçăлнă тĕле тракторсене юсаса пĕтерме илнĕ обязательствăна ăнаçлăн пурнăçласса шанатпăр.

А. Платонов.

Нормăсене ытлашшипех тултараççĕ

ВКП(б) Центральный Комитечĕ Пĕтĕм Союзри XVIII партконференцине пухасси çинчен пĕлтернĕ хыççăнах, çĕнĕ строительствăри участоксем тата бригадăсем хăйсем çине татăклă обязательствăсем илчĕç, партконференци ячĕпе социализмлă ăмăртăва сарса пыма тытăнчĕç. Халĕ мĕнпур участоксемпе бригадăсенче ăмăрту тивĕçлипе сарăлса пырать. Уйрăм бригадăсем тата рабочисем хăйсем çине илнĕ обязательствăсене йĕркеллĕ пурнăçа кĕртеççĕ. Ăмăртура коммунистсемпе комсомолецсем пример кăтартаççĕ.

Иккĕмĕш участокри коммунист Якимов юлташ ертсе пыракан плотниксен бригади кулленхи нормăна 145 процент, Крайнев коммунист ертсе пыракан каменщиксен бригади 150 процент тултарса ĕçлеççĕ. Чапраева коммунисткăн бригади те начар мар ĕçлет. Каменщик Быстров, стахановец Пименев тата шофер Леонтьев комсомолецсем нормăсене 150 процент тултарса пыраççĕ.

Калас пулать, обязательствăсене ăнаçлăн тултарса пырас ĕçре хăшпĕр чăрмавсем пулаççĕ-ха. Бригадăсене стахановла ĕçлеме условисем туса паман. Строительство руководителĕсен çакна шута илни кирлĕ.

Б. Шавелев.

Нарком награди

СССР Çулĕĕр Халăх Комиссарĕ Канаш станцинчи машинистсене пĕтĕмпе 22 çынна 1940 çулта пĕр аварисĕр ĕçленĕшĕн уйăхри ĕçукçипе наградăланă. Награда илнисем хушшинче йывăр составлă поездсем илсе çӳрекен машинист П. Н. Назаров, машинистсем: Романов, Сагитов, Белоглазов, Смислов, Гусев тата ытти юлташсем.

Награда илнĕ машинистсем партин XVIII конференцийĕ ячĕпе пыракан ăмăртура малта пыраççĕ. Машинист Назаров юлташ январь уйăхне кĕнĕренпе йывăр составлă поездсем чылай илсе тухнă та ĕнтĕ.

КАНАШ. (Хамăр корр.).

Призыва хатĕрленеççĕ

ОКТЯБРЬСКОЕ. Физкультурăпа спорт ĕçĕсен районри уполномоченнийĕ ертсе пынипе допризывниксем ГТО значокĕн хĕллехи нормисене пама тытăнчĕç.

Çак кунсенче допризывниксем 10 километр хушши йĕлтĕрпе кайса килчĕç. Вĕсенчен 86 çын ГТО значокĕн хĕллехи нормисене панă

Ф. Данилов.

В. Барков ӳкерчĕкĕ. (Фото-клише ТАСС).

В. И. Ленин вилнине асăнса пулнă траурлă чаплă лару

Енер, январĕн 21-мĕшĕнче, Советсен сурчĕн ларусем пулакан залĕнче, Шупашкар хулинчи парти, совет, профсоюз тата комсомол организацийĕсен активĕн В. И. Ленин вилни XVII çул тултарнă ятпа траурлă чаплă ларăвĕ пулса иртрĕ.

Траурлă чаплă лару хисеплĕ президиума В. И. Ленинăн аслă ĕçне малалла туса пыракан аслă çулпуçа Сталин юлташа, Совет правительствин пуçлăхне Молотов юлташа, Калинин, Каганович, Ворошилов, Андреев, Микоян, Жданов, Хрущев, Берия, Шверник юлташсене тăвăллăн алă çупса суйларĕ. 17 çул Ленинсăр, Ленин çулĕпе—Сталин юлташ ертсе пынипе тунă çитĕнӳсем çинчен ВКП(б) Чăваш Обкомĕн пропагандăпа агитаци енĕпе ĕçлекен секретарĕ Т. А. Ахазов юлташ доклад туса пачĕ. Ахазов юлташ хăйĕн докладĕнче пролетариллĕ революцин аслăран та аслă генийĕ Владимир Ильич Ленин пурнăçĕпе ĕçĕсем, унăн вĕрентĕвĕн чаплă çĕнтерĕвĕсем çинчен, Сталин ертсе пынипе коммунизм строительствинче тунă мухтавлă çĕнтерӳсем çинчен тĕплĕн каласа пачĕ.

Траурлă чаплă лару тăвăллăн алă çупса халăхсен аслă çулпуçĕ Ленинăн чи шанчăклă соратникĕ, ученикĕ, унăн ĕçне малалла туса пыракинĕ Сталин юлташ патне саламлă телеграмма яма йышăнчĕ.

Кун хыççăн Шупашкарти музтехникумри студентсем тата ача-пăча творчествин коллективĕ Ленин тата Сталин юлташсене хисеплесе çырнă художествăллă произведенисене вуласа тата юрласа пачĕç.

Тарнопольщинăри ĕççыннисем 1933 çулта В. И. Ленин вилнĕ куна мĕнле паллă тунă

ТАРНОПОЛЬ, январĕн 20-мĕш. (ТАСС). Облаçри истори архивĕнче документсем тупнă. Вăл документсем пансен Польшинчи ĕççыннисем, полицейскисен террорне пăхмасăрах, В. И. Ленин вилнĕ куна мĕнле паллă тунипе çыннисем параççĕ.

1933 çулти январĕн 21-мĕшĕнче кăтăрла Тарнополь хулинчи центральнăй урамра сывлăппа кăвакарчăн курăннă. Вăл пурне те хытă интереслентернĕ. Кăвакарчăн урисем çумне: «Сывă пултăр Ленин!» тесе çырнă хĕрлĕ транспарант çыхнă. Çав кунах сквер-ра «Сывă пултăр пролетариат! Сывă пултăр революци!» текен лозунгсемле хĕрлĕ плакат кăларса çакнă.

Виçĕ кун умлăн-хыçлăнах хулари площадьсемне урамсенче алăпа çырнă тата шапирографпа пичетлесе кăларнă листовкăсене курма пулнă. Пĕр листовкăра: «Ленин кăтартса панă çулпа пырар, вăл пролетариата çĕнтерӳллĕ революци патне илсе çитерчĕ» тесе каланă. Январĕн 20-мĕшĕнче ĕççĕррисем хушшинче демонстрацисем тума, коммунистла ялавсем айне тăрса пĕрмĕшле кĕрешĕве чĕнекен воззваниесем салатнă.

В. И. ЛЕНИНА асăнса

ТАЛЛИН, январĕн 20-мĕш. (ТАСС). Хуласемпе ялсенчи урамсенче траурлă ялавсем кăларса çакнă, магазинсен витринисемпе çуртсем çине В. И. Ленинăн траурлă рамкăллă портречĕсене вырнаçтарса лартаççĕ.

Таллинра профсоюзсен Ян Томп ячĕпе тăракан клубĕнче Владимир Ильича асăнса рабочисемпе служащисен пухăвĕ пулнă. Пухăва 500 çынна яхăн пынă.

Январĕн 21-мĕшĕнче «Эстония» ятлă концертнăй залра В. И. Ленина асăнса партактивăн, советпа профсоюз активĕн траурлă чаплă вечерĕ пулать.

Информацилле. пĕлтерӳ

Январĕн 18—19-мĕшенче ВЛКСМ обкомĕн черетлĕ II-мĕш пленумĕ пулса иртрĕ. Пленум икĕ ыйту сӳтсеявĕрĕ:

1. Комсомолăн республикăри организацийĕсенче çар тата физкультура ĕçĕ мĕнле тăни çинчен — ВЛКСМ обкомĕн пĕрремĕш секретарĕн Д. Т. Пароятников юлташăн доклачĕ.

2. Колхозсенчи комсомол организацийĕсен ĕçĕ çинчен — ВЛКСМ обкомĕн пропаганда енĕпе ĕçлекен секретарĕн П. М. Михайлов юлташăн доклачĕ.

Çак ыйтусем тăрăх пленум тивĕçлĕ решенисем йышăнчĕ. Комсомол организацийĕсен шанăçне тӳрре кăларайманшăн пленум Лапшин (ВЛКСМ Çĕрпӳ райкомĕн секретарĕ пулнăскер) тата ВЛКСМ Краноармейский райкомĕн секретарĕ пулнă Уткина юлташсене ВЛКСМ обкомĕн пленум членĕсен составĕнчен кăларчĕ.

Пленум ĕçĕсене ВКП(б) Обкомĕн секретарĕ Чарыков юлташ хутшăнса ĕçлерĕ.

ВЛКСМ ОБКОМĔ.

ТАСС опровержений

Норвегири хаçатсем çакăн пек пĕлтерӳ пичетлесе кăларнă: Совет Союзăн Болгарири посольствин персонале çителĕксĕр ĕçленĕ пирки пĕтĕмпех е унăн пĕр пайне должноçсенчен кăларнă пулать.

ТАСС çапла пĕлтерме полномочи илнĕ: çапла пĕлтерни вăл пĕтĕмпех пуçран шухăшласа кăларнă япала, нимĕн чухлĕ те тĕрĕс мар.

ПАРТИ ПУРНĂÇĔ

Контроль ĕçĕ ячĕшĕн кăна пулмалла мар

ВКП(б) Уставĕ предприятисенчи пуçламăш парторганизацисене хăйсен предприяти администрацийĕсен ĕçĕсене контроль туса тăма право парать. Çак право вăл парторганизацисем енчен администрацин оперативлă ĕçне хутшăнассине, вăл тумалли ĕçе хăйĕн çине илмеллине пĕлтермест. Контроль правин пĕлтерĕшĕ йăлтах урăхла: парторганизацин производство ĕçне татса парас ĕçе конкретлăн хутшăнмалла, администраци партипе правительство решенийĕсене мĕнле пурнăçланине тĕрĕслемелле, производство командирĕсен авторитетне ӳстермелле, единоначали принципне çирĕп тытса пымалла. Парти организацин администраци ĕçне контроль тунă чухне СССР Верховный Совечĕн Президиумĕ иртнĕ çулти июнĕн 26-мĕшĕнче тата июлĕн 10-мĕшĕнче кăларнă Указсене пурнăçа кĕртме администрацине куллен пулăшассине, коммунистсен производствăри авангардлă рольне çĕклессине тĕп вырăна хурас пулать.

Çĕнĕ строительствăри пуçламăш парторганизаци администраци ĕçне контроль туса тăрас правăна мĕнле пурнăçа кĕртсе пырать-ха? 1940 çулти август уйăхĕнче парторганизаци пухăвĕнче строительствăна материалсем тăратасси мĕнле тăни çинчен снабжени отделĕн начальникĕн коммунист Шеронов юлташăн докладне итлерĕ. Пуху хăйĕн решенийĕнче строительствăна кирлĕ материалсем тăратас ĕç питех те начар тăнине палăртрĕ, çак çитменлĕхе хăвăрт пĕтерме кирлине, снабжени отделне çирĕплетме кирлине кăтартса хăварчĕ. Анчах та çак решение халĕ те пурнăçа кĕртмен, стройматериалсем тăратас ĕç çаплах начар тăрать. Строительство руководителĕсем парторганизаци йышăннă решение тивĕçлипе пурнăçланман, партбюро администрацине тивĕçлипе пулăшман, хăйĕн решенине пурнăçластăн тăрăшман.

Парторганизаци администраци ĕçĕсем çинчен докладсем итлет. Анчах коллектива, чи малтан коммунистсене производство программине тултарассишĕн кĕрешĕве мобилизацилемест. Çапла 1940 çулти ноябрь уйăхĕнче парторганизаци пухăвĕнче строительство программине мĕнле тултарни çинчен стрительство начальникĕн докладне итлерĕ. Коммунистсен пухăвĕнче чылай çитменлĕхсене палăртрĕç. Пĕр участокра стройматериалсем ситĕлĕклĕ пулман. Техникăллă руководство ситĕлĕкĕсĕр пулнă, хăлă кирлĕ пек хатĕрленмен. Коммунистсен пухăвĕ çак çитменлĕхсене пĕтерес тĕлĕшпе мĕнле ĕçлемеллине кăтартса хăварчĕ. Строительство руководстви çак решенин чылай пункчĕсене пурнăçа кĕртрĕ, ĕçе татса паракан участоксене ертсе пыма пултарулла çынсене лартнă. Паллах, çак ĕçсене тунă чухне партбюро аякри тăван, вăл строительство управленине ĕçре пулăшса пынă. Çапла пулин те, чылай решенисем пурнăçа кĕмесĕр юлаççĕ, сăмахран, стройматериалсем тăратассине лайăхлатасси çинчен темиçе хут йышăннă пулин те, çак ĕç халĕ те начар пулса пырать. Тӳрех калас пулать, ку вăл партбюро, тепĕр чухне коммунистсен ухăвĕ те строительствăри çитменлĕхсене регистрацилесе тухнинчен, çав çитменлĕхсен çăлтавне тĕплĕн сăнаса ĕренменрен, çитменлĕхсене пĕтерес тĕлĕшпе конкретлă ĕç туманнинчен килет. Кунтан та ытларах, контроль тăвас ĕç сине пĕр енчен пăхни, ăна администрацине пулăшас, производство ĕçне лайăхлатассине çыхăнтарманни парторганизацин решенийĕсен пĕлтерĕшне пĕчĕклетет, контроль правипе тĕрĕс усă курассине пăсать.

Производство ыйтăвĕсене парторганизацин пухăвĕнче е партбюро ларăвĕнче сӳтсе-явнă хыççăн, вĕсенче йышăнчă решенисене пурнăçлас тĕлĕшпе çине тăрса ĕçлесен ĕçсем те лайăхланаççĕ. Çапла, участок начальникĕн отчетне партбюро ларăвĕнче итлеме тивнĕ. Çак ыйтăва сӳтсе-явнă чухне Ф. Клементьев юлташ ертсе пыракан комплекслă бригадăн ĕçĕнче чылай чăрмавсем пурри палăрчĕ: хăйăр çитмен, пескогрейкăсем сахал пулнă. Çакăн хыççăн строительство Управленийĕ те, парторганизаци те бригада ĕçне лайăхлатас тĕлĕшпе конкретлă ĕçе тытăннă. Çав çитменлĕхсене пĕтерни ĕç тухăçлăхне ӳстерме май пачĕ, декабрь уйăхĕнче бригада производство программине 176 процент тултарчĕ.

Анчах та парторганизаци администраци ĕçне контроль тăвас ĕçре çитменлĕхсем нумай-ха. Ку вăл парторганизаци производство ĕçне ертсе пырас ответлăха пĕтĕмпех администраци çине йăвантарнинчен, хăй çак ĕçшĕн тивĕçлĕ ответлăх туйманнинчен те лайăх курăнать.

Б. ШАВЕЛЕВ.

Оборонăпа физкультура комиссийĕ ситĕлĕклĕ ĕçлемест

Комсомол райкомĕсем çумĕнчи оборонăпа физкультура енĕпе ĕçлекен яланлăх комиссисем çак задачăсене тивĕçлипе пурнăçлама тытăнман-ха. Комиссипе те организацилесе çитермен. Пурĕ 9 член пулмалла пулсан, 5 член тĕç пăхса тухса çирĕплетнĕ. Малтан комисси председателĕ пулма комсомолец Шерин юлташа çирĕплетнĕ, анчах вăл нимĕн те туман. Райком секретарĕ пулнă Лапшин тата физкультурăпа спорт ĕçĕсен республикăри комитечĕн уполномоченнăйĕ пулнă Федоров юлташсем те оборонăпа физкультура ĕçне лайăхлатма тăрăшман. Çак ĕçе пĕтĕмпех япăхтарса янă вĕсем.

Районĕпе илсен комсомол пуçламăш организацийĕсем 116 шутланаççĕ. Çак путран 13 организацире çеç физкультура коллективĕсем организацилеменĕ. Ытĕмĕшпе илсен колхозсенчи организацисенче физкультура коллективĕсем юк.

Комсомолăн йĕлтĕрлĕ кросне питех те сӳрĕк хатĕрленеççĕ. Райком работникĕсем калана тăрăх районĕпе 143 команда организацилеменĕ. Урăхла каласан, 1554 комсомолецран 715 комсомолец йĕлтĕрçĕсен тренировкине хутшăннă пулать. Чăн та, ялхуçалăх техникумĕнчи, педучилищери, Çĕрпӳ хулинчи вăтам шкулти, фельдшерсен шкулĕнчи комсомолецсем йĕлтĕрпе сӳренине час-часах курма пулать. Анчах та вĕсене тренировкăра никам та тивĕçлипе ертсе пымасть. Райсĕрĕç пайĕ, районри финанс пайĕ, милици уйрăмĕ çумĕнчи организацинчи комсомолецсем тренировкăна хутшăнман. Колхозсенчи организацисенче ĕç унтан та начар тăрать.

Январĕн 12-мĕшĕнче, кроса хатĕрленнĕ май, йĕлтĕрçĕсен ăмăртăвне ирттернĕ. Фельдшерсен шкулĕнчи, милици уйрăмĕнчи, больницăри организацисенчен ăмăртăва пĕр çын та хутшăнман. Ăмăртăва 75 çын хутшăннă пулсан ГТО значокĕн нормине 12 çын çеç панă. Çавсем ĕнтĕ районра комсомолецсем йĕлтĕрлĕ кроса сӳрĕккĕн хатĕрленнине уççăн кăтартса параççĕ.

Районра физкультурăпа спорт ĕçĕсене сарса пымалли условисем ситĕлĕклĕ. Анчах та çак условисемпе усă курмаççĕ. Çĕрпӳ хули садĕнче ĕлĕк ӳлĕ пулнă вырăн пур. Çак вырăна шыв тултарса шăнтнă пулсан лайăх каток пулмалла мĕн. Хула çумĕпе Çавал шывĕ тăсăлса выртать. Кунта каток тума ытла та лайăх. Комсомол райкомĕ кунта юр тасатса каток тăвас ĕçе организацилеме вăхăтлăх комисси организацилеменĕччĕ. Ку комисси ĕçлемелине кура ăна салатса ярса тепĕр комисси организацилерĕç. Кайран организацилеменĕ комисси те ĕçлемест. Пĕр уйăх каярах тума тытăннă катока халĕ те юртан тасатса ситереймеççĕ. Çакна тула ĕнтĕ хула урамĕсем тăрăх ачасем конькипе ярăнса сӳренине час-часах тĕл пулатăн.

Оборонăпа физкультура енĕпе ĕçлеме организацилеменĕ яланлăх комиссисем тивĕçлипе ĕçленĕ пулсан çак çитменлĕхсем пулас çукчĕ. Комсомол райкомĕн руководстви çĕнетсе уламăртарнă. Çавах та физкультура ĕçĕнче улшăну пулни ытлах сисĕнмест-ха.

(Хамăр корр.).

Парторганизацин авторитечĕ

ЕЛЧЕК. Райсовет исполкомĕнчи пуçламăш парторганизаци служащисем хушшинче пысăк авторитетпа усă курать. Вăл райисполкомри работниксене политикăллă воспитани парас тĕлĕшпе начарах мар ĕçлет. Пуçламăш парторганизаци партипе правительство йышăннă решенисене работниксем патне вăхăтра çитерет, ăна пурнăçлама вĕсене çийĕнчех мобилизацилет.

ВКП(б) XVIII съезчĕ хыççăн пуçламăш парторганизаци хăйĕн ĕçне урăхлатса çĕнетрĕ. Парторганизаци учрежденири бюрократизмпа волокитăна хирĕç çине тăрса кĕрешет. Аппаратра ĕç дисциплини чылаях çирĕпленчĕ, отделсенче ĕççыннисен жалобисене вăхăтра пăхса тухса, çийĕнчех татса параççĕ.

Малтанхи вăхăтра кадрсене пăхса çитĕнтерес ĕç çине çителĕксĕр çавăрăнса пăхнă. Халĕ йăлтах урăхла. Райисполкомри пуçламăш парторганизаци аппаратри ĕçсене лайăхлатас, работниксен политикăллă пĕлӳлĕхне ӳстерес тĕлĕшпе сахал мар ĕçсем туса ирттернĕ.

Пуçламăш парторганизаци хăйĕн пухăвĕнче учрежденири культурлăх çинчен ятарласа ыйту лартса сӳтсе-явнă.

Халĕ парторганизацинчи коммунистсем хăйсен пĕлӳлĕхне ӳстерес, ĕç дисциплинине çирĕплетес, ĕç вăхăчĕпе туллин усă курас енĕпе паха тĕслĕхсем кăтартаççĕ.

А. ДУДКИН.

Пуçламăш организацин обком бюровĕнче отчечĕ

ГРОЗНЫЙ, январĕн 17-мĕш. (ТАСС) Партин Пĕтĕм Союзри XVIII конференцине хатĕрленнĕ май, ВКП(б) Чечено-Ингуш обкомĕн бюровĕ «Старогрознефть» тресчĕн иккĕмĕш промыслинчи парторганизаци администраци ĕçне контроллес правăна мĕнле пурнăçа кĕртсе пыни çинчен тунă отчета сӳтсе-явнă.

Промыслари парти организацийĕ партипе правительство Грознăйри нефть промышленноçĕ çинчен йышăннă решенине пурнăçа кĕртсе пынине кунсеренех контроллесе тăрать. Рабочи-стахановецсем, инженерсем пулăшнипе коммунистсем нефть кăларассине ӳстерме чăрмантаракан çитменлĕхсене палăртнă, вĕсене хăвăрт пĕтерсе пынă. Çапла туни паха результатсем панă. Иртнĕ çулти декабрь уйăхĕнче, июнь уйăхĕнчипе танлаштарсан, икĕ хут ытла нефть кăларнă. Çак вăхăт хушшинчех ĕç тухăçлăхĕ 185 процент хăпарнă.

Обком бюровĕ иккĕмĕш промыслари парторганизаци администраци ĕçне контроллес правăна пурнăçа кĕртес тĕлĕшпе тунă паха ĕçе палăрнă тунă.

Ванда Василевская юлташа парти ретне илнĕ

ЛЬВОВ, январĕн 16-мĕш. (ТАСС). КП(б)У Львов хулинчи Красноармейский райкомĕ совет писательницине, СССР Верховный Совечĕн депутатне Ванда Василевская юлташа кандидат карточки панă, ăна нумаях пулмасть парти членĕн кандидатне илнĕ пулнă.

Парти историне пурин те тăрăшса вĕренмелле

ОКТЯБРЬСКОЕ. Хуракассинчи пуçламăш парторганизацинче «ВКП(б) историйĕн кĕске курсне» вĕренес ĕç иртнĕ çулхине танлаштарсан нумай аванланчĕ. ВКП(б) членĕ Степеркин юлташ парти историне хăй тĕллĕн вĕренсе пĕтернĕ, халь Марксăн, Энгельсăн, Ленинăн, Сталинăн уйрăм произведенийĕсене вĕренет. Вăл ытти коммунистсене ку ĕçре аван пулăшса пырать. Коммунистсем парти историне кĕçĕн звено тăрăх кружокра вĕренеççĕ. Кружока ВКП(б) райкомĕн пропагандисчĕ В. Греков юлташ ертсе пырать. Вăл занятисене лайăх хатĕрленсе йĕркелĕ иртерет. Коммунистсем те занятисене тĕплĕн хатĕрленсе пыраççĕ. Сăмахран, Степанов, Гаврилов юлташсем занятисене яланах конспектсемпе пыраççĕ, уйрăм ыйтусем тăрăх час-часах тухса калаçаççĕ.

Харпăрхăйне марксизм-ленинизм теорийĕпе хĕçпăшаллантарассишĕн пур коммунист та пĕр пекех тăрăшса ĕçлеççĕ теме çук-ха. Асăннă кружока пурĕ 12 коммунист çӳремелле; Охильков, Хлещников, Максимов тата Ускассинчи пуçламăш парторганизацинчи коммунистсем пачах çӳремеççĕ. И. Егоров (Хуракассинчи пуçламăш парторганизацинчен) тĕрлĕ сăлтавсем тупса хăйĕн политикăллă пĕлӳлĕхне ӳстерессинчен пăрăнса юлать.

Марксизм-ленинизмăн тĕп никĕсĕсене вĕренессишĕн тата харпăрхăйĕн ăнланăвне ӳстерессишĕн тăрăшманни парти членĕн обязанноçĕ çинчен уставра кăтартнине пурнăçламанни пулать. «ВКП(б) историйĕн кĕске курсне» харпăрхăй тĕллĕн е кружокра вĕренсе марксизм-ленинизм теорийĕпе хăçпăшалланассишĕн кашни коммунистăн тăрăшса ĕçлемелле.

В. ПАВЛОВ.

Вулакансем лайăх кĕнеке кĕтеççĕ

Библиотекăсем, вулав çурчĕсем тата ытти çавнашкал культурăллă учрежденисем пирĕн ӳснĕçемĕн ӳссе, çулсерен йышлăланса пыраççĕ. Кĕнеке пулмасан пирĕн ĕççыннисене темĕнле кичем пек, тем çитмен пек, пурнăç тулли мар пек туйăнать. Лайăх кĕнекене ĕççыннисем куç пек кĕтсе, пĕтĕм кăмăлтан, ăшшăн йышăнаççĕ. Кĕнеке чылайăшĕшĕн ĕçме-çиме пекех, сывлăш пекех пурнăçра кирлĕ япала пулса тăчĕ.

Пирĕн телейлĕ совет çĕршывĕнче çамрăкки те, ватти те вĕренесшĕн хыпса çунать.

Партин XVIII съезчĕ виççĕмĕш пятилеткăра хулара пурне те унă çул вĕрентессине, ялсенче тата нациллĕ республикăсенче пурне те 7 çул вĕрентессине пурнăçа кĕртсе ситерес задачăна кăларса тăратрĕ. Халĕ пĕтĕм Совет Союзĕпе çак пысăк та чыслă задачăна ăнăçлăн пурнăçа кĕртессишĕн кĕрешеççĕ. Вăхăт нумай та иртмĕ—пирĕн Совет Союзĕнче хутла пĕлмен çынсем пачах та пулмĕç.

Вĕренекенсен йышĕ халĕ калама çук пысăк. Шкулсенче çеç мар, килте хăйсем тĕллĕн вĕренекенсен йышĕ те çулсеренех ӳссе пырать. Пирĕн совет халăхĕ культурăпа наука патнелле калама çук вăйлăн туртăнать.

Апла пулсан ун валли чăн-чăн культурăллă пурăнма пулăшакан ăсларан та ăслă паха кĕнекесем кирлĕ.

Çакă ĕнтĕ критикăпа библиографи ĕçне халĕ нихăçанхинчен те лайăх организацилеме кирлине пĕлтерет. Лайăх организациленĕ научнăй критикăпа библиографи хамăрăн идейăсене пропагандăланă, массăсене коммунистла воспитани панă сĕрте чи паха меслетсенчен пĕри пулса тăрать. Критика кĕнекери çитменлĕхсене пĕтерме пулăпса, кĕнекен аван енĕсене палăртса памалла. Вăл чăн-чăн большевикла кĕнекесĕн кĕрешмелле.

Пирĕн республикăра çав критикăпа библиографи ĕçĕ халлĕхе ăнăçлăнах пулса пыраймасть-ха. Ку статьяра эпир общественăлла политикăллă литература тата учебниксен, методикăллă тĕрлĕ пособисен критикине библиографийĕ çинчен каласшăн мар, ун çинчен тепĕр чух сăмах хускатăпăр. Халлĕхе эпир пĕр илемлĕ литература критикине çеç пăхса тухасшăн.

Илемлĕ литература критикинче пирĕн уйрăмăнах çитменлĕхсем нумай. Чи малтанах çакна калас пулать. Пирĕн научнăй критика, пур çитменлĕхсене те уçса кăтартса паракан, писательсене ӳсме пулăшакан тĕплĕ критика çукпа пĕрех. Чăваш критикĕсем произведени ăшне кĕмесĕр, çиелтен пăхса çеç критиклеççĕ. Çавăнпа та час-часах лайăх произведенисене хурласа тăкни, янăх, ырлама тивĕçсĕр произведенисенех ырлани те пулкаланă.

Научнăй работниксем критикăпа библиографи ĕçне янăх хутшăнаççĕ. Критикăпа библиографи вăл—наукăпа тĕпчев ĕçĕн пĕр формине пулса тăнине чылайăшĕ ăнланмаççĕ-ха.

Пирĕн хаçатсемпе журналсем художество енчен начар тата коммунизма ют шухăшлă произведенисене большевикла критика вучĕпе çунтармалла. Массăсен пĕлĕвне хăпартма, вĕсене коммунистла воспитани пама пултаракан илемлĕ те паха кĕнекесемшĕн тата вĕсене массăсем патне çитерессишĕн кĕрешмелле. Кĕнекесем çинчен тăтăшах тĕплĕ рецензисем, критикăллă статьясем пичетлесе пымалла. Хаçат-журнал редакцисем çак ĕçе çителĕклĕ йĕркелемен. Вĕсем халлĕхе алла мĕн çакланать, кам мĕн çырса парать, çавна çеç пичетлеççĕ. Паха критикăллă статьясем питĕ сахал тухаççĕ.

Уйрăмăнах пирĕн сĕнӳллĕ библиографи ĕçĕ кайра пырать. Эпир пичетленĕ тухакан кĕнекесем çинчен сыратпăр çулин те, час-часах кĕнекере мĕн çинчен çырнине пĕлместпĕр, кĕнеке авторне тата ăна кам редакцилеминне ĕç кăтартса иртетпĕр.

Критикăсен вулакансене аслă çул çинчен пăрăнса каясран сыхласа пымалла, вĕсен художествăллă пултарулăхне тата çӳлерехри пусăма хăпартассишĕн тăрăшмалла, произведенисен содержанине, идейине уçса парса, вĕсене большевикла хак памалла.

Çавăн пек тăвас тесен, критиксем хăйсем çивĕч сисĕмлĕ, нумай пĕлекен, нумай вĕреннĕ, культурăн чи çӳлти пусăмĕнче тăракан çынсем пулмалла.

Критика илемлĕ литературăна хăвăрт ӳссе аталанма пулăшмалла. Çапла тăвас тесен, пирĕн критика большевикла принциплă, тĕрĕс тата политика енĕпе çивĕч пулмалла. Произведенисене хаклана чухне хăть хăçан та большевикла принциплă, тĕрĕс тата политика енĕпе çивĕч пулмалла. Произведенисене хаклана чухне хăть хăçан та большевикла принциплă, хăйĕн пĕлĕвне ӳстермесĕр туйăм çине йăлтах шанаççĕ; произведени идейине кураймасăр, уйрăм сăмахсене, уйрăм предложенисене çăлса илсе, автор урине чукмарпа çапса хуçасшăн хĕрĕнсе çӳреççĕ. Теприсем, пурнăçран татăлса кайса, схоластика ытамне кĕрсе ӳкнĕ, çĕр те пĕр цитатăсемпе сулласа, литературăри чĕрĕ явленисем çине теории формулăсене механистла «çака-çака» яма пăхаççĕ.

Час-часах пирĕн критиксем произведенисене литературăн пĕтĕм процессĕсенчен уйăрса илсе, уйрăм хаклаççĕ, ăна пĕтĕм литература аталанăвĕпе çыхăнтарма пĕлмеççĕ.

Тата çакă та палăрать: хăшпĕр писательсем хăйсен произведенисене тĕрĕс хак парсан та тутисене тăсаççĕ, çиллеççĕ. Çавăнпа та хамăр юлташ çырнă, пĕрле ĕçсе çиетпĕр, тесе час-часах «критиксем» ырлама тивĕçлĕ мар çĕртенех ырлани те пулкалать.

Паллах ĕнтĕ, малашне ĕç кун пек пыма пултаймасть. Пирĕн чăваш совет критики, хăйĕн умĕнче тăракан чаплăран та чаплă задачăсене пурнăçлас тесен, асăннă çитменлĕхсене мĕнле те пулсан хăвăртрах пĕтермелле.

Вырăссен илемлĕ литература критики чи пуян, пĕтĕм тĕнчипе чи малта пыракан чи революциллĕ критика. Белинский, Чернышевский, Добролюбов, Писарев критиксен пархатарлă ĕçĕсем пирĕн чăваш критикĕсемшĕн мĕнле ĕçлемеллин тĕслĕхĕсем пулса тăмалла.

Ленинпа Сталин литература критикине çӳлерен те çӳлти пусăма хăпартнă.

«Наука енчен тарăн пăхма пĕлни, япалана тĕплĕн пĕлни, наукăллă тӳрĕлĕх, художествăллă çивĕчлĕх, наукăпа художествăллă произведенисем çине партилле пăхни—çаксемпе палăрса тăраççĕ те ĕнтĕ марксизм-ленинизм классикĕсен литературăпа критикла ĕçĕсем» («Правда»).

Акă камсенчен ĕçлеме вĕренмелле ĕнтĕ пирĕн чăваш критикĕсен.

Критикăпа библиографи ĕçне тивĕçлипе йĕркелесе, чăваш ĕççыннисене ăслă та пысăк художествăллă, большевикла кĕнекесем парас ĕçе пĕтĕм вăя хурар.

Я. ПАВЛОВ.
ВКП(б) Чăваш обкомĕн секретарĕ.

ВЛКСМ обкомĕн II пленумĕ

Январĕн 18—19-мĕшенче ВЛКСМ Чăваш обкомĕн черетлĕ иккĕмĕш пленумĕ пулса иртрĕ. Пленум икĕ ыйту—çарпа физкультура ĕçĕ мĕнле пынине çинчен тата колхозсенчи комсомол организацисен ĕçĕсем çинчен сӳтсе-яврĕ. Пленумра ВКП(б) Чăваш Обкомĕн секретарĕ Чарыков юлташ та пулчĕ. Пĕрремĕш ыйтупа комсомол обкомĕн секретарĕ Пароятников юлташ доклад туса пачĕ.

Пароятников юлташ малтанах иртнĕ çулта комсомол организацисемпе физкультура коллективĕсем мĕнле ĕçлени çинчен чăрăнса тăчĕ. Чăн та юлашки вăхăтра комсомолăн пуçламăш организацийĕсенче çар тата физкультура ĕçĕ лайăхланса пырать. Комсомолецсем çар ĕçне сине тăрса вĕренме, физкультура ĕçне ытларах хутшăнма пуçларĕç.

Апла пулсан та, çар ĕçне вĕренесси ситĕлĕксĕр пулса пырать. Комсомолецсем пурте мар Осоавиахим членĕнче тăраççĕ. Тӳрех калас пулать, комсомол организацисем Осоавиахим организацисемпе çыхăнса ĕçлеме тăрăшмаççĕ. Çар ĕçне вĕренесси комсомолкăсем хушшинче уйрăмăнах начар пырать. Республикипе 12.622 комсомолка шутланать пулсан, санитаркăсен курсĕнче 172 çын кăна вĕренет.

Осоавиахим членĕсем тата комсомолецсем хушшинче çар ĕçне вĕренессине урăхлатса çĕнетесси питĕ вăрахăн пулса пырать. ВЛКСМ Советский, Хĕрлĕ Чутай райкомĕсем комсомолецсем хушшинче çар ĕçне вĕренесси мĕнле пулса пынине хăйсем те пĕлмеççĕ. Çакă ĕнтĕ комсомолăн хăшпĕр райкомĕсем çар ĕçне вĕренесси çине çителĕксĕр çăвăрăнса пăхнине уçăмлăн кăтартса парать.

Тăвай районĕнче юлашки вăхăтра çар ĕçне вĕренесси йĕркеленсе пынă. Кунта 162 çын Ворошиловский стрелок значокĕн нормисене, 138 çын ПВХО значокĕн нормисене панă.

Пирĕн республикăра физкультура коллективĕсем 753, вĕсенче 19050 çын шутланаççĕ. Физкультура ĕçĕ колхозсенче юлса пырать. Спорт общество висем çамрăксене воспитани парас вĕсене физкультура ĕçне явăстарас тĕлĕшпе начар ĕçлеççĕ. Куславкка районĕнчи комсомолецсенчен физкультурниксем мĕнпурĕ те 68 çын, Советский районра—38 çын кăна.

Халĕ хĕл вăхăтĕнче физкультура ĕçне анлăн сарса пыма пысăк майсем пур. Нумаях пулмасть йĕлтĕрçĕсен заочнăй ăмăртăвĕ пулса иртрĕ. Çакна палăртас пулать, ăмăрту начар иртрĕ. Комсомолăн пуçламăш организацийĕсемпе комсомолецсем ăмăртăва сахал хутшăнчĕç.

Хальхи вăхăтра комсомолецсем Хĕрлĕ Çар 23 çул тултарнă ятпа пĕтĕм çĕршывĕпе пулса иртекен кроса хатĕрленеççĕ. Пирĕн республикăра хăшпĕр районсем кроса аван хатĕрленеççĕ пулсан та уйрăм районсенче ĕçсем янăх пулса пыраççĕ.

Республикăра йĕлтĕр базисем 133 вĕсенче 6.182 мăшăр, пурĕ вара 14 пин мăшăр йĕлтĕр шутланать. Анчах çапла пулсан та йĕлтĕрçемпе туллин усă курни çук. Иртнĕ çулта колхозсенче кӳлĕсемпе пĕвесем нумай турĕç. Вĕсем хĕллехи вăхăтра чи лайăх катоксем пулса тăмалла пек. Комсомол организацисем катоксем тăвас тĕлĕшпе начар ĕçлеççĕ. Республикипе илсен кӳлĕсемпе пĕвесем виçĕ пине яхăн пулсан, 130 каток анчах тунă.

Пароятников юлташ доклачĕ тăрăх, пренире тухса калакансем комсомол организацисен çарпа физкультура ĕçне вăйлатма тата Хĕрлĕ Çар 23 çул тултарнă ятпа пулса иртекен кроса тивĕçлипе хатĕрленме кирли çинче чарăнса тăчĕç.

Комсомол организацийĕсен, физкультура коллективĕсен умĕнче тăракан задача--çарпа физкультура ĕçне нихăçанхи пек мар вăйлатса пырасси, физкультура ĕçне комсомолецсене тата çамрăксене сарлакан явăçтарасси. Çавăшкалах Хĕрлĕ Çар 23 çул тултарнă ятпа пулса иртекен кроса тĕплĕн хăвĕрленсе ирттересси—комсомол организацисемпе физкультура коллективĕсен хисеплĕ задачи пулмалла.

Колхозсенчи комсомол организацисен ĕçĕсем çинчен ВЛКСМ обкомĕн секретарĕ Михайлов юлташ доклад туса пачĕ. Социализмлă сĕрĕçĕнче комсомол организацисен ролĕ питĕ пысăк. Пуçламăш парторганизацисем çук çĕрте комсомол организацисен партипе правительство директивисене пурнăçа кĕртекенсем пулмалла. Çак задачăна пурнăçа кĕртес пулсан, комсомолецсен колхоз производствин ĕçе татса паракан участокĕсенче ĕçлемелле, хăйсен производствăри авангардлă рольне куллен ӳстермелле.

Пирĕн республикăра колхоз производствине активлă хутшăнса ĕçлекен организацисем сахал мар. Вăрнар районĕнчи Сталин ячĕпе тăракан колхозри комсомолецсем колхоз производствине çирĕплетессишĕн мĕнле кĕрешмеллине пĕтĕм республикăри çамрăксене кăтартса пачĕç. Вĕсем тырпул тухăçне, выльăх-чĕрлĕх продуктивлăхне ӳстерессишĕн конкретлă обязательство илсе вĕсене чыслăн пурнăçларĕç. Вĕсем производствăран уйăрăлмасăр 20 тракториста вĕрентсе кăларнă. Кольцовкăри комсомолецсем республикăри çамрăксене вăйлă тырпулшăн кĕрешекен звеносем тума чĕнчĕç. Çак чĕнĕве комсомолăн нумай организацийĕсем хапăл туса йышăнчĕç. Çапла, Октябрьский районри «15 лет Чувашии» колхозри комсомолецсем пуçарнипе 12 звено тунă. Кириллов, Осипов комсомолец-звеноводсем вăйлă тырпул туса илес ĕçре паха примерсем кăтартрĕç.

Елчĕк районĕнчи «КИМ» колхоз председателĕ Дергунов, Сĕнтĕр районĕнчи «Хĕрлĕ паттăр» колхоз председателĕ Именев комсомолецсем те вăйлă тырпул туса илессишĕн кĕрешме колхозниксене мобилизацилеме пултарчĕç. Кунашкал примерсем республикăра сахал мар. Республикăри нумай колхозсенчи комсомолецсем выльăх-чĕрлĕх ĕрчетес, колхозăн общественăлла хуçалăхне çирĕплетес тĕлĕшпе çине тăрса ĕçлеççĕ.

Нумай пулмасть районсенче выльăх-чĕрлĕх ĕрчетес ĕçре ĕçлекен çамрăксен канашлăвĕсем пулса иртрĕç. Çак канашлусенче 3 пин çын ытла пулчĕç. Пĕр Сĕнтĕр районĕнчи канашлура кăна 215 çын пулнă. Канашлусенче колхозсенчи комсомол организацисем хăйсен ĕçне чылай лайăхлатса пынине кăтартса пачĕç.

Анчах та колхозсенчи комсомол организацисен ĕçĕнче тата вĕсене ертсе пырас ĕçре пысăк ситменлĕхсем пур. ВЛКСМ чылай райкомĕсем колхозсенчи организацисене ертсе пырас ĕç сине формально пăхаççĕ. Çакна пула иртнĕ çулта 37 колхозри пуçламăш организаци саланса кайнă. Çĕрпӳ районĕнче колхозсенчи организацисене çирĕплетес ĕç уйрăмăнах начар тăрать. Иртнĕ çулта 13 колхозра комсомол организацисем саланса кайнă. Комсомол райкомĕнче ВЛКСМ ретне кĕме ыйтса панă 30 çамрăкăн заявленийĕсем выртаççĕ, анчах райком вĕсене пăхса тухма тăрăшмасть.

Колхозсенчи комсомол организацисем Канаш, Куславкка, Кувакино, Сĕнтĕрвăрри, Шăмăршă районĕсенче те ситĕлĕксĕр ӳссе пыраççĕ. ВЛКСМ Сĕнтĕрвăрри райкомĕ комсомол организацисен отчетпа суйлав пухăвĕсем хыççăн колхозсенчи комсомол организацисен ĕçĕсем çинчен пĕрре те ыйту партса сӳтсе-явман. Çавăнпа та, Банково ялĕнче 250 хуçалăх ытларах пулин те 5—6 комсомолец кăна пурринчен, вĕсем халăх хушшинче нимĕн те ĕçлеменнинчен тĕлĕнмелли çук.

ВЛКСМ Центральный Комитечĕ колхозсенчи комсомол организацисене ертсе пыракки, ялти çамрăксене комсомол ретне илессине лайăхлатма хушнă. Анчах та ВЛКСМ чылай райкомĕсем çак кăтартăва халĕ те тивĕçлипе пурнăçа кĕртсе пымаççĕ.

Тӳрех калас пулать, ВЛКСМ райкомĕсем ялти комсомол организацисен ĕçĕсемпе питĕ çителĕксĕр интереслеççĕ. Красноармейский районра ялти комсомолецсене политикăллă воспитани парас ĕç çителĕксĕр тăрать. «Красноармеец» колхозри 6 комсомолецран пĕри те «ВКП(б) историйĕн кĕске курсне» вĕренмеççĕ. Ялта культурăлă-массăллă ĕç сӳнсе ларнă. Комсомол организаци колхоз производствипе пачах интересленмест. Колхоз халĕ те çуракине хатĕрленме тытăнман. Çапла пулин те ВЛКСМ Красноармейский райкомĕ колхозсенчи комсомол организацийĕсене ĕçре пулăшмасть.

Халĕ çуракине хĕрсе хатĕрленмелли вăхăт. Çак ĕçре колхозсенчи комсомол организацисен колхозсене пысăк пулăшу памалла. Нумай колхозсенчи комсомол организацисем çуракине хатĕрленес ĕçре паха тĕслĕхсем кăтараççĕ. Вăрнар районĕнчи «Колхозница» ялхуçалăх артелĕнчи комсомолецсем ялхуçалăх машинисене юсас, минерал-ă удобренисем кӳрсе килес ĕçсен организаторĕсем пулса тăнă. Вăрмар районĕнчи «Арабось» колхозри комсомол организаци те колхоз производствине куллен хутшăнса ĕçлесе, ăна çирĕплетессишĕн кĕрешет.

Анчах та çуракине хатĕрленес ĕçрен пăрăнса тăракан организацисем те пур. Сĕнтĕр, Шăхасан, Красноармейский районĕсем ку тарана çитсе те вăрлăх фончĕсене туса çитермен. Çак вăл колхозсенчи комсомол организацисем 1941 çулти вăйлă тырпулшăн çине тăрса кĕрешме тытăнманни çинчен калать. Нумай колхозсенчи комсомол организацисем çуракине хатĕрленес ĕçе хакламаççĕ. Шупашкар районĕнчи «Çăлту», Октябрьский районри «Красная Чувашия» колхозсем çуракине питĕ начар хатĕрленеççĕ. Вăрлăхсене тасатман, ялхуçалăх машинисене юсаман. Анчах комсомол организацисем çак фактсемпе килĕмсе лараççĕ.

Пленумра машинно-тракторнăй станцисенчи комсомол организацисен ĕçĕсене вăйлатас ыйту уйрăмăнах çивĕчлĕн тăчĕ. Халĕ МТС-чи комсомол организацисен ĕçĕнче пысăк çитменлĕхсем пур.

Ялти комсомол организацисен хисеплĕ задачи—1941 çулта вăйлă тырпул туса илессишĕн ăмăртăва пуçарса организацилеме ертсе пырасси пулать. Кашни комсомол организацин ĕçĕнче пуçарулăх ытларах пулмалла, мĕнпур çамрăксене колхоз производствинче çĕнĕ çĕнтерӳсем тума мобилизацилемелле. Колхоз производствине активлăн хутшăнса ĕçлесси кашни комсомолецшăн хисеплĕ ĕç пулмалла.

Агротехникăна вĕренесси те комсомол организацисен ĕçĕнче паллă вырăнта пулмалла. Халĕ ку ĕç ситĕлĕкĕр тăрать. Çĕрпӳ, Пăрачкав районĕсем агрокружоксем, стахановла шкулсем организацилес ĕç çине нимĕн ответсăр пăхаççĕ. Çак райкомсен секретарĕсем районра агрокружоксем мĕнле ĕçлени çинчен нимĕн те пĕлмеççĕ. Ĕç çине çакăн пек формальнă пăхассине пĕтерес пулать.

Сталинградри трактор заводĕнчи комсомолецсем тирпейлĕхшĕн кĕрешме цĕнницне пурнăçласа, колхоз хуçалăхĕнчи тирпейлĕхшĕн кĕрешессине комсомол организацисен пуçарса пымалла. Елчĕк районĕнчи Лаш Таябари комсомол организаци выльăх-чĕрлĕх ситисене питĕ йĕркеллĕ тытас, выльăх апачĕсене перекетлес ыйтăва пуçарнине ырламалла, ăна ытти колхозсенче те сармалла. Колхоз пурлăхне унгалла-кунталла салатса пĕтерессине хирĕç татăклăн кĕрешмелле.

Пленум икĕ ыйту тăрăх та тивĕçлĕ решенисем ăшшăнчĕ.

Районри слет

КАНАШ. Январĕн 14-мĕшĕнче ялхуçалăхĕнче малта пырак

Гектартан 100 пăтран кая мар тырă туса илессишĕн кĕрешетпĕр

ÇЕМЕРЛЕ. Иртнĕ çулта пирĕн район, 1939 çултипе танлаштарсан, тырпул туса илес ĕçре чылай паха улшăнусем турĕ. 1939 çулта районри колхозсем вăтамран кашни гектар пуçне 8,68 центнер тĕштырă туса илнĕ пулсан, иртнĕ çулта вара эпир гектартан 13,68 центнер туса илтĕмĕр.

Çакă ĕнтĕ вăл колхозниксен нумай пинлĕ çарĕ тăрăшса, вăя хурса ĕçленинчен килнĕ. Калас пулать, çĕре çемçетес, акса хăварнă тырра тĕплĕн пăхса тăрас тĕлĕшпе сахал мар ĕçсем тунă. Колхозсем уйхирсене темиçе пиншер лав тислĕк, минераллă удобренисем тăкнă, пиншер гектар çинче юр тытса хăварнă т. ыт. те. Агротехника правилисене ăнăçлăн пурнăçласа пынă, чăн-чăн большевикла тимлĕхпе ĕçленĕ колхозсем уйрăмах паха результатсем катартрĕç. Вĕсем çанталăк мĕнле тăвăнине пăхмасăр вĕçĕмсĕр ĕçлерĕç, вăйла тырпулăн хытă кĕрешрĕç. Çапла, сăмахран, «Красный Октябрь» колхоз (председателĕ Ершов юлташ) иртнĕ çулта кашни гектартан вăтам шутпа 20,3 центнер тĕштырă туса илчĕ. Кунтан та паха тĕслĕх Мăн Улхашри «1-ое Мая» колхоз катартрĕ. Вăл вăтамран кашни гектар пуçне 22,8 центнер туса илчĕ. Çавăн пекех 1940 çулта гектартан «Подборное» колхоз (председателĕ Ласновенков юлташ) 17,05 центнер, Ворошилов ячĕпе тăракан колхоз (председателĕ Ежов юлташ) 17,02 центнер, «Труд» колхоз (председателĕ Кайнов юлташ) 18,5 центнер туса илчĕç. Районра пĕтĕмпе 35 колхоз, вĕсенчен кашниех гектартан вăтамран илсен 16 центнĕртан кая мар тырă туса илнисем 10 колхоз шутланать.

Уйрăм культурăсем е бригадăсем тăрăх илсен татах та паха тĕслĕхсем курăнаççĕ. Сăмахран, «1-ое Мая» колхоз гектартан ыраш 28,5 центнер, сĕлĕ 24 центнер, «Труд» колхоз ырашпа сĕлĕ те 21-шер центнер, «14 лет Октября» колхоз 20,22 центнер туса илнĕ. Тăрăшса, вăя шеллемесĕр ĕçленĕ вĕсем, пĕр кун та ахаль сая яман, кашни ĕçе вăхăтра тунă.

Иртнĕ çулта пирĕн районран Пĕтĕм Союзри ялхуçалăх выставкин участникĕ пулма икĕ колхоз («Подборное», «1-ое Мая») тата пахча-çимĕçпе сад ĕçĕн бригадирĕсем 3 çын пулма пултарчĕç. Кăçал вара ку цифра чылаях ӳсет. Малтанлăха палăртнă тăрăх кăçал пирĕн выставка участникĕ пулма 7 колхоза, уйрăм культурăсем тăрăх— 2 колхоза, пахча-çимĕç тата сад ĕçĕпе ĕçлекенсенчен 9 бригадăна кандидата тăратнă. Вĕсем хушшинче «Подборное», «1-ое Мая», «Красная звезда», «Красный Октябрь», «Комбинат» колхозсем. Вĕсем пурте пысăк тухăçлă тырă туса илнĕ. Халĕ колхозниксем ĕçкунĕсем тăрăх сахал мар тĕштырă илеççĕ.

Районра ĕçкунĕ пуçне виçшер килограмм тырă валеçекен колхозсем сахал мар. Акă, Сталин ячĕпе тăракан колхоз (председателĕ Кузьмин юлташ) ĕçкунĕ пуçне 3,65 килограмм валеçет. Ку колхозра уйрăм колхозниксем 200—300 пăт тĕштырă илеççĕ.

Анчах иртнĕ çулта тунă ĕçсемпе эпир мухтанма пултараймастпăр-ха. Паллах, пирĕн ĕçре çитменлĕхсем те сахал мар. Республикипе илсен пирĕнтен малта пыракан районсем те пур. Çакна палăртма тивĕçлĕ. Районра япăх ĕçлекен колхозсем иртнĕ çулта та пулчĕç. «Лесной огонек» колхоз ялхуçалăх ĕçĕсене япăх пурнăçласа пычĕ, ĕç дисциплини те кунта йĕркеллĕ мар. Иртнĕ çулта колхоз вăтамран гектартан пĕтĕмпе те 7,2 центнер çеç тырă туса илчĕ.

Вăйлă тухăçлă тырă туса илесси вăл—агротехника правилисене тĕрĕсĕн пурнăçа кĕртсе пынинчен килет. Ĕçе вăхăтран вăхăта мар, куллен туса пымалла. Çакна чылай колхозсен председателĕсемпе бригадирсем лайăх ăнланса илнĕ. Вĕсем ĕнтĕ пĕлеççĕ: çуракине тĕплĕн хатĕрленни ĕçе татса парать. Ку тĕлĕшпе халĕ колхозсенче хастарлă ĕç пырать: уя тислĕк, торф кăлараççĕ, минеральнăй удобренисем хатĕрлеççĕ, вăрлăхсене тасатса хураçĕ, ялхуçалăх машинисене, лаша кӳлмелли таврашсене тирпейлеççĕ. Хутарти Ленин ячĕпе тăракан, «Подборное» колхозсем паянхи куна чылай ĕçсене туса çитернĕ те ĕнтĕ. Кашни бригада çуракине тăрăшса хатĕрленет, çĕрĕнкунĕн ĕç вĕрет. Паллах, асăннă колхозсем çитес кунсенчех акана тухма пур кирлĕ япаласене те хатĕрлесе çитереççĕ.

Районĕпе илсен паянхи куна эпир уя 32.860 лав тислĕк тăкнă, 46,67 центнер кĕл пухнă, 8.690 центнер вăрлăх сортланă, 1.867 гектар çинче юр тытнă г. ыт. те. План тăрăх 620 плуг, 71 сеялка юсамалла, халĕ 415 плуг тата 52 сеялка юсанă. Туса пĕтермен ĕçсене кĕске вăхăтрах туса çитерессишĕн колхозсем пĕр-пĕринпе ăмăртса ĕçлеççĕ. Хальхи вăхăтра уйрăмăнах партин Пĕтĕм Союзри XVIII конференцийĕ умĕнхи социализмлă ăмăрту анлăн сарăлса пырать. Кашни колхоз, бригада конференци уçалнă тĕле çĕнĕ çĕнтерӳсем тăвассишĕн—çуракине пур енчен те хатĕрленсе çитессишĕн кĕрешет.

Пысăк тухăçлă тырпул туса илес, колхоза тĕреклетсе, çирĕплетсе пырас çĕрте общественнăй фондсем туни те пысăк вырăн йышăнса тăрать. Пирĕн районра çуркунне акмалли пĕрчĕллĕ тата хутаçлă тырăсен вăрлăх фондне, вăрлăхлăх страховой, фуражнăй, страховой фуражнăй, продовольстви т. ыт. фондсене пĕтĕмпех туса çитернĕ. Уйрăм колхозсем, колхозниксен пухăвĕ йышăннă тăрăх, выльăх-чĕрлĕхсем туянма, çурт-йĕрсем тума кирлĕ чухлĕ тырă уйăрнă.

Кадрсемпе ĕçлесси кулленхи ыйту пулса тăрать. Эпир колхоз руководителĕсемпе кашни уйăхра икĕ хутчен семинарсем ирттеретпĕр. Вăл семинарсенче агротехника ыйтăвĕсемпе кăна мар, тата партипе советăн районри организацисем пулăшнипе политикăллă ыйтусем тăрăх та калаçусем, докладсем туса ирттереççĕ. Кунсăр пуçне районра стахановла шкулсем 10, агротехникăна вĕренмелли шкулсем 19 организациленĕ, 5 колхозра хата-лаборатори ĕçлет т. ыт. те.

Тумалли ĕçсем сахал мар-ха. Пирĕн задача—кăçалхи çулта тырпул тухăçлăхне иртнĕ çултинчен ытларах туса илесси. Колхозниксен анлă масси большевикла ĕçленипе эпир кăçал чăн-чăнах вăйлă тырпул туса илĕпĕр.

Г. ЧУМЕЙКИН.
Райçĕрĕç пайĕн заведующийĕ.
В. АНДРЕЕВ.
Райçĕрĕç пайĕн старший агрономĕ.

В. И. Ленин вилни 17 çул çитнĕ тĕле. УКЕРЧĔК ÇИНЧЕ: В. И. Ленин, И. В. Сталин тата Л. М. Каганович РСДРП фронтсенчи тата тылри организацийĕсен Пĕтĕм Российăри конференцийĕнче. 1917 çулти июнь уйăхĕ. П. Васильев художникăн ӳкерчĕкĕ. (В. И. Ленинăн Центральнăй музейĕ). (ТАСС репродукцийĕ).

ПРОПАГАНДИСТСЕМПЕ АГИТАТОРСЕМ ВАЛЛИ

Наци ыйтăвĕ тата ăна ССР Союзĕнче пурнăçа кĕртни

ССР Союзĕнчи Октябрьти социализмлă аслă революци нумай наципе пысăк государствăра халăхсем тăванла пĕтĕçсе туслă пурăнассин пуçламĕшне хурса, пролетариллĕ интернационализм ялавне пĕтĕм тĕнчере курăнмалла çĕклерĕ.

ССРР—наци ыйтăвне татса памалли çĕнĕ çула, халиччен историре пулман çула, рабочи класс диктатурин никĕсĕ çинче, социализм никĕсĕ çинче халăхсен тăванлă çемьине тумалли çула кăтартса пачĕ.

Сталин юлташ хăйĕн «Октябрьти революцин пĕтĕм тĕнчери характерĕ» ятлă статьинче çапла çырать: «Ĕлĕк çапла шухăшлама «хăнăхнă пулнă»: пусмăрта пурăнакан халăхсене ирĕке каларас пĕртенпĕр метод **буржуаллă национализм** меточĕ пулать, наципе пĕр-пĕринчен хăпăтса ярас метод, вĕсене уйăрса ярас метод, тĕрлĕ наципе ĕçсынни массисем хушшинче наципе харкашăва вăйлатса ярас метод пулать, тенĕ. Халĕ ĕнтĕ çак халлапа ӳпĕнтерсе янă, тесе шутлас пулать. Октябрьти революцин чи паха реальтачĕсенчен пĕри вăл çакă пулать: пусмăрта пурăнакан халăхсене **пролетариллĕ, интернационаллă** методпа, пĕртенпĕр тĕрĕс методпа, ирĕке каларма май пуррине тата вăл ăнăçлă пулассине ĕçре кăтартса парса, харпăрхăй **ирĕкĕн тата интернационализмăн** никĕсĕ çинче чи тĕрлĕ халăхсен рабочийĕсемпе хресченĕсен **тăваллă союзне** тума май пуррине тата вăл ăнăçлă пулассине ĕçре кăтартса парса, Октябрьти революци çав халлапа вĕлермеллех çапса çĕмĕрчĕ. Мĕнпур çĕршывсенчи ĕççыннисем пĕтĕм тĕнчери пĕрлĕхлĕ хуçалăха пĕрлешессин сăнарĕ пулса тăракан Советлă Социализмлă Республикăсен Союзĕ пулни çавна тӳрремĕн кăтартса параканни пулмасăр тăна пултарайманчĕ» («Ленинизм ыйтăвĕсем», чăвашла изд., стр. 176).

Ĕлĕк патша Российĕнче, пур халăхсем те самодержавипе капитализм пусмăрĕ айĕнче хĕн-хур курса пурăнă. Царизм халăхсене пĕр-пĕринпе вăрçтарнă, погромсем тунă. Патша тарăсисем тепĕр чухне халăхсене ăрăвĕ-ăрăвĕпе пĕтерсе хунă, ялсене çĕрпе ганлаштарнă. Царизм пусмăрта пурăнакан халăхсене тĕттĕмре усранă, наципе культурăна сӳнтерсе пынă. Пĕкулсенче тăван чĕлхепе вĕрентме, вĕрентме кăна мар, калаçма та чарнă.

Патша правительствин наци политики, вăл пурнăçа кĕртсе пынă наципе-колониллĕ пусмăр унăн социаллă тупсăмĕпе тачă сыхăнса тăнă. Паллах, капитал пуçпулса тăнă чухне, производство средстивсем уйрăм харпăрлăх пулса тăнă чухне наци ыйтăвне халăхсен интересĕшĕн кирлĕ пек татса пама çук. Буржуаллă государствăра наципе пĕртанлăхĕ пулма пултарайманчĕ.

Капитал влаçне сирпĕтсе антарсан, империализма тĕп тусан кăна наци ыйтăвне татса пама, национальноçсене пусмăртан хăтарса ирĕке каларма пулать. Ленин тата Сталин яланах наци ыйтăвĕ капитал пусмăрне сирпĕтсе антарас, пролетариатăн диктатурине тăвас пĕтĕмĕшле ыйтăвăн пĕр пайĕ пулса тăрать, тесе вĕрентнĕ.

Патша Российĕнче наци ыйтăвĕ пысăк вырăн йышăнса тăмалла пулнă, çавăнах та йышăнса тăнă та. Пусмăрта пурăнакан нумай халăхсене пусмăртан хăтăлас ĕçре вырăс пролетариачĕн пулăшăвĕ кирлĕ пулнă, çавăнпа пĕрлех вырăс пролетариатне те царизма хирĕç тата капитализма хирĕç кĕрешнĕ çĕрте пусмăрта пурăнакан халăхсен пулăшăвĕ кирлĕ пулнă. Пусмăрта пурăнакан халăхсем вырăс пролетариатне пулăшман пулсан, вăл Октябрьте çаплаçа хăйĕн аллине илеймен пулнă пулĕччĕ, влаçа хăйĕн аллинче тытса тăрайман пулнă пулĕччĕ, наципе окраинăсенчи контрреволюцилле генералсене çапса салатма пултарайман пулнă пулĕччĕ.

Большевиксем яланах: **нацие ирĕке** каларассишĕн пыракан движени пысăк вырăн йышăнса тăрать, тенĕ. Ленинпа Сталин большевиксен партине наци ыйтăвĕ тăрăх большевикла программăпа хĕçпăшаллантарнă. Ленинпа Сталин революцичченех, империализмлă вăрçă умĕнхи вăхăтра, наци ыйтăвĕ тăрăх большевиксен парти политикин никĕсĕсене туса хатĕрленĕ. Большевиксен партийĕ нацисен самоопределени правишĕн, уйăрăлса хăйне уйрăм государствăсем туса хурасси таранах халăхсене самоопределени парассишĕн тăнă.

Халăх тăшманĕсем (Пятаков, Бухарин тата ыт. те) нацисен самоопределени правине хирĕç пулнă. Большевиксен партийĕ, Ленин тата Сталин çав тăшмансен киревсĕр шухăшĕсене çапса салатнă. Çавăнпа пĕрлех парти вырăнти национализма хирĕç те вирлĕн кĕрешсе пынă.

Большевиксен партийĕ национальноçсене чăннипех ирĕке кăларассишĕн кĕрешсе пынă. Çавăнпа та ĕнтĕ пусмăрта пурăннă национальноçсем большевиксен парти енне куçаççĕ. Ку тĕлĕшпе большевиксен 1917 çулти апрельре пулнă конференци пысăк вырăн йышăнса тăрать. Апрельри конференци наци ыйтăвĕ тăрăх ятарласа резолюци йышăннă.

Сталин юлташ апрельри конференцире тунă докладра большевиксем наци ыйтăвĕ çине мĕнле пăхнине пит те ӳççăн кăтартса парать: «а) халăхсен ирĕккĕн уйăрăлмалли тата хăйне уйрăм государство туса хумалли правине йышăнмалла; б) çак государствăн территорине юлакан халăхсене—обласлă автономи туса памалла; в) наципе меньшинствăсене—вĕсене ирĕклĕн аталанса пыма пулăшакан уйрăм законсем йышăнмалла; г) çак государствăри пур национальноçсен пролетарийĕсем валли те—пĕр уйăрăлми пролетариллĕ коллектив, пĕр парти пултăр». Çапла каланă парти Сталин юлташ сăмахĕсемпе 1917 çулти апрельри конференцире.

Российăри социализмлă аслă революци çĕнтерме май панă чылай сăлтавсенчен пĕри—çакă пулнă: Ленин — Сталин партийĕ «миршĕн пыракан пĕтĕмĕшле-демократиллĕ движенине, помещиксен çĕрĕсене туртса илессишĕн пыракан хресченле-демократиллĕ движенине, пусмăрти халăхсен наципе пĕртанлăхĕшĕн пыракан наципе-ирĕклĕхлĕ движенине тата пролетариатăн буржуазие сирпĕтсе антарассишĕн, пролетариат диктатурине туса хурассишĕн пыракан социализмлă движенине революцилле пĕтĕмĕшлĕ пĕр юхăма пĕлсе пултарулланă пĕрлештерме пулнă» («ВКП(б) историйĕн кĕске курсĕ», чăвашла изд., стр. 260).

Октябрьти социализмлă аслă революци Российăри халăхсене наципе пусмăртан ирĕке каларчĕ, çĕрĕн ултăмĕш пайĕнчен пĕр пайĕ çинче нацисем хушшинчи çĕнĕ отношенисене сирĕплетрĕ.

Совет республикинчи халăхсен пĕрлĕхĕпе туслăхĕ граждан вăрçипе интервенци çулĕсенче пысăк испытани тытрĕ. Халăхсен пĕрлĕхĕпе туслăхĕ пĕтĕм тĕнчери контрреволюцине хирĕç кĕрешӳре çирĕпленчĕç. СССР халăхĕсен пĕрлĕхĕпе туслăхĕ çавтери çирĕпленсе пынине граждан вăрçи пĕтсенех ĕлĕк пусмăрта пурăннă халăхсем Советлă Социализмлă Республикăсен Союзне тăвасси çинчен ыйту кăларса тăратни пит те лайăх кăтартса парать.

Октябрьти социализмлă революци Российăри халăхсен танмарлăхне пĕтерсе, халăхсем хушшинче çĕнĕ отношенисем туса хурса, парти тата пролетариат диктатури умне пысăк та йывăр задача кăларса тăратрĕ—халăхсен экономикăпа культура тĕлĕшĕнчи пĕртанмарлăхне пĕтересси, нацисен моралльтата политикăллă çирĕп пĕрлĕхне тăвасси. Çак задачăсене кĕске вăхăтрах татса пама май пулман. Ана тума чылай çулсем хушши вирлĕн ĕçлемелле пулнă.

Ленин—Сталин партийĕ çак задачăсене ăнăçлăн пурнăçларĕ. Сĕршыва индустриализацилени, ялхуçалăхне коллективлăхлăшăтарни, наципе республикăсем, облаçсем тата районсем экономика енчен кая юлса пынине пĕтерсе хучĕ, вĕсем халĕ çулран çул чечекленсе аталанса, хăйсен социализмлă промышленноçĕпе ялхуçалăхне малалла ӳстерсе пыраççĕ. Кашни национальность хăйĕн форми енчен наципе, содержани енчен социализмлă культурине ӳстерсе пырать, наципе республикăсемпе облаçсенче рабочисен хисепĕ çулран çул ӳссе пырать, çавăнпа пĕрлех социализмлă интеллигенци йышĕ те ӳсет. Çаксем вĕсем—аслă вырăс халăвĕ пулăшнин результачĕсем, ленинла сталинла наци политики çĕнтерӳ хыççăн çĕнтерӳ туса пынин результачĕсем.

Пирĕн орденлă Чăваш республикин çитĕнĕвĕсем те çавăн çинченех калаçĕ. Революччен пирĕн Чăваш республикин территорийĕнче промышленность пулман. Царизм наципе окраинăсенче промышленность аталанассине пур майсемпе те чарса пынă.

Совет влаçĕ вăхăтĕнче тин Чăваш республикинче промышленность ӳссе çитĕнме пултарчĕ. Юлашки икĕ пятилетка çулĕсенче шултра промышленность предприятисем ĕçе кĕчĕç: Çĕмĕрлери тата Куславккари комбинатсем, Çĕмĕрлери экстракт завочĕ, Канашри вагонсем юсакан завод, Вăрнарти фосфорит завочĕ, Долгополянăри химди завочĕ, Улатăрти гармонь фабрики, Буинскри сланец рудникĕ т. ыт.

Революцичченхи вăхăтра чăваш ĕçкресченĕсем хăйсен вак-тĕвек анисем çинче лăчăр-лачăр сухапуçсемпе шăйăртарса кăна тырпул аккаласа туса илкеленĕ. Октябрьти социализмлă революци ĕçхресченĕсене эксплоатацирен хăтарчĕ, вĕсене çĕр пачĕ, пĕрклĕ те телейлĕ пурнăç тума май туса пачĕ. Халĕ Чăваш республикин ялхуçалăхĕ шултра, коллективлă, машинăсемпе хĕçпăшаллăнна ялхуçалăхĕ пулса тăчĕ. Çĕрĕçĕн мастерĕсем нумай ӳссе çитĕнчĕç, вĕсене пĕтĕм республикăри халăх пĕлсе тăрать. Форма енчен наципе, содержани енчен социализмлă культура ӳссе чечекленсе пырать.

Чăваш республикине кăна мар, кирек хăш наципе республикăна илсе пăхсан та калама çук пысăк ӳсĕмсене курма пулать. Узбексене илетĕн-и, таджиксене-и, марисене-и, карачаевецсене-и—пурте пĕр çемьере пурăнса коммунизм тăвассишĕн кĕрешеççĕ. Ӳсет, çирĕпленет халăхсен туслăхĕ. Вăл Совет влаçĕ вăхăтĕнче кăна пулма пултарчĕ. Ун çинченех хĕвеланăçри облаçсенчи болоруссемпе украинецсен çулталăк ытларах вăхăт хушшинчи ӳсĕмĕсем, Бессараби, Çурçĕр Буковина халăхĕсен, Латви, Литва, Эстони халăхĕсен хăвăрт малалла кайса пыракан тулли те телейлĕ пурнăçĕ пит те лайăх кăтартса параççĕ. Вĕсем пирĕн Хĕрлĕ Çар пулăшнипе капитализма, пусмăра тĕп туса хучĕç, хĕрсе çĕнĕ пурнăç тума тытăнчĕç.

Пирĕн Совет Союзĕнчи халăхсем пурте пĕртан, пĕр аслă çемьере пĕрлешсе коммунизм тăваççĕ. Халăхсен пысăк çитĕнĕвĕсем çинчен Сталинла Конституци çине ыллăн саспаллисемпе сырса хунă.

«ССР Союзĕн граждăнĕсен право пĕртанлăхĕ,—тесе калать ССР Союзĕн Сталинла Конституцийĕн 123-мĕш статьи,—вĕсен национальноçĕпе расине пăхмасăр, пĕтĕм хуçалăхăн, государствăн, культурăн тата общественăпа политикăн пурнăçĕнче никам пăсаймы закон пулса тăрать.

Граждăнсен прависене, вĕсен расипе национальноçне пăхса, мĕнле те пулин тӳремĕн е айăккăн хĕснĕшĕн, е тата тӳрĕмĕн е айăккăн аслăраха хунăшăн, çавăн пекех тата мĕнле те пулин расăллă е наципе мăнаçлăх тухăш сарнăшăн, е курайманлăхпа шута хуманлăх сарнăшăн—закон хытă айăплать».

Пирĕн çĕршыври халăхсем хамăрăн социализмлă тăван çĕршыва вĕçĕ-хĕрисĕр парăнса, пурте пĕр тухăшлă пулса тачă пĕтĕçсе тăраççĕ. Капитализмлă государствăсенче пуçпула таракан классем пĕр халăх тепĕр халăха путарса лартасси пултăр тесе тăрашаççĕ пулсан; пирĕн Совет çĕршывĕнче халăхсем пĕрне-пĕри пулăшса ĕçлесе пыраççĕ, кая юлнисене хăйсемпе танлаштарма тăрăшаççĕ. Эпир кашни халăх аталанса, çирĕпленсе пымалла тăвассăн тăрăшатпăр, совет государствин экономикăллă, политикăллă тата çар вăйĕ ӳссе пымалла тăвассишĕн тăрăшатпăр. Социализм чухне совет государстви чечекленсе пыни кашни халăх чечекленсе пынине пĕлтерет. Çавăнпа пĕрлех халăхсен туслăхĕ — социализмлă культура малалла аталанса пырассин никĕсĕ пулса тăрать.

ССР Союзĕнче халăхсен туслăхĕ çирĕпленсе пыни, совет халăхĕн моралльполитикăллă пĕрлĕхĕ ӳсни капитализмлă тĕнчере пусмăрта пурăнакан халăхсене СССР тавра татах та ытларах пĕтĕçме пулăшать.

М. АНДРЕЕВ.

Элĕк районĕнче çуракине çителĕксĕр хатĕрленеççĕ

Вăрлăхсене сортлас, ялхуçалăх машинисене юсас, удобренисем кӳрсе килес тĕлĕшпе партипе правительство кăтартса панă сроксем иртрĕç. Элĕк районĕ плугсене юсас плана 40 процент кăна тултарнă, вăрлăхсене 43 процент кăна сортланă, удобренисене кăларасси те кирлĕ пек пулса пымасть. Уйхире торф кăларма колхозсене вунăкунлăх заданисем панă, вăл заданисем пурнăçланса пымаççĕ.

Январĕн 14-мĕшĕнче райсовет исполкомĕн ларăвĕнче Арискина, Иванов агрономсем çуракине хатĕрленесси çинчен докладсем туса пачĕç. Çак агрономсем удобренисем çинчен пĕр сăмах та каламарĕç. Агроном доклад тунă чухне удобрени çинчен асăнмасти пулсан, вăл вара, паллах, ку ыйтупа питех интереслеменнине кăтартать. Колхозниксем хăйсен пахчисене гектар çине кирлĕ виçерен те ытларах тислĕк тăкнисем те пур. Ана шута илсе колхозниксен килĕсенчи ытлашши тислĕке колхоз уйхирне кăларасси çинчен ыйту лартмалла. Ку енĕпе районра çителĕксĕр ĕçлеççĕ. Витесенчи тислĕксене те пулин типтерлĕ пухса пымаççĕ. Атмалкассинчи Ленин ячĕпе тăракан колхозра кашни лав тислĕке уйрăм купа туса уя тăкаççĕ. Агротехникăна пăсни пулать ку!

Иртнĕ уйăхра районри колхозсем Вăрнартан 52 тонна фосфорит çăнăхĕ кӳрсе килнĕ. Вăл фосфорит çăнăхĕ кӳрсе килме планпа пăхнин чĕрĕкĕ чухлĕ те çук. Çавнашкалах юр тытас, кайăк-кĕшĕк тислĕкĕ, кĕл пухас енĕпе татăклă мероприятисем туса иртерни палăрмасть.

Район кăçал гектартан 20 центнĕртан кая мар тĕштырă туса илме обязательство панă. Пысăк обязательство, кĕрешмесĕр куллен ахаль сăмах çеç çапса ларнипе пурнăçа кĕмест вăл.

Колхозсенчи штатсене йĕркелемелле

КУСЛАВККА. Хăшпĕр колхозсенче штатсене ытлашши ӳстерсе яни палăрать. Сăмахран, Куславккари «Красный партизан» колхозра ĕçлеме пултаракан колхозниксем мĕнпурĕ 129 çын, вĕсенчен штатра тăраканнисем 16 çын. Çулталăк хушшинче мĕнпур ĕçе тума 18126 ĕçкунĕ пĕтернĕ. Вăл шутран, штатра тăракан 16 çын 7570, е 41,7 процент ĕçкунĕ илеççĕ. Ытти колхозниксем валли 10556 ĕçкунĕ, е 58,3 процент çеç юлать. Вăтам шутпа колхоз аппаратĕнче ĕçлекенсенчен кашни çын çулталăкне 473 ĕçкунĕ илет, кашни ахаль колхозник тӳпине 81,8 ĕçкунĕ кăна юлать.

Сӳлти Курганти «Путь к социализму», Пакăшри Жданов ячĕпе тăракан колхозсенче те ĕçсем çавнашкалах тăраççĕ. Штата ӳстерсе ярас тĕлĕшпе Сӳлти Анчăккассинчи «Коммунист» колхоз пуринчен те ытларах тăрăшнă. Ку колхозра 93 колхозникрен 24 çын, урăхла каласан, 25 процентчĕ аппарата ĕçлеççĕ.

Тӳрех каламалла, штата ӳстерсе янă колхозсенче ĕçсем ăнса пыни те сисĕнмест — йăлтах тепĕр майлă. Штатсене колхозăн общественăллă хуçалăхĕ ӳснĕ пирки мар, пачах урăх тĕллевшĕн ӳстерсе пыраççĕ. Çакна эпир Тĕрлемеери «Коммунар» тата Аманикри «Динамо» колхозсенчи фактсемпе те çирĕплетсе пама пултаратпăр.

«Коммунар» колхозра ĕçлеме пултаракан колхозниксем 427 çын, вĕсенчен штатра тăраканнисем 71 çын. Ку колхоз пур ĕçпе те кал юлса пырать. Колхозăн общественăллă хуçалăхĕ питĕ ерипен ӳсет. Вылăх-чĕрлĕх ĕрчетес тĕлĕшпе те ĕçсем япăх. Сысна фермине çеç ферма майĕ пур теме пулать.

Аманикри «Динамо» колхозра ĕçлекенсем 332 çын. Вĕсенчен штатра тăраканнисем 46 çын. Çакăн чухлĕ штат та ытлашши, анчах та «Динамо» колхозăн 4 ферма пур. Вĕсем выльăх-чĕрлĕх ĕрчетмелли плана тултарнă. Тата кунта пахча-çимĕç, хăмла туса илес ĕçсем аталанса пыраççĕ. Пурçăн хурчĕсене ĕрчетес тĕлĕшпе уйрăм бригада ĕçлет. Арман пур. Пурте пĕлеççĕ, ку колхоз республикăра малта пыракан колхозсен хисепĕнче тăрать.

Çапла ĕнтĕ, çак икĕ колхозри фактран колхозсенче штата ӳстерни, колхозăн ĕçне нихăш енчен те пулăшу паманни питех те уçăн курăнать.

Штата вĕрсе хăпартни вăл хăшпĕр колхоз руководителĕсем ĕç вăйне йĕркелеме, ĕç кунĕпе туллин усă курма, ĕç тухăçлăхне хăпартма тăрăшманнинчен килет. Çакă вăл ĕçкунĕн хакне пĕчĕклетет, ĕç дисциплинине те хавшатать, хуçалăхри ĕçсене ăнăçлăн туса пыма чăрмантарать.

Тата çакна калас пулать, хăшпĕр колхозсенчи руководительсемшĕн, председательтен пуçласа бригадир патне çитиччене, ĕçкунĕсене салатассине чим вырăнне те шутламаççĕ. Кашни çынна пĕрер-икшер ĕçкунĕ ытлашши лартса парасси вĕсемшĕн нимĕн те мар. Анчах ĕçкунĕсене унта-кунта салатса пĕтернĕшĕн никама та ответ гыттармаççĕ.

Н. Мранька.

Вăрмар районĕнчи колхоз председателĕсен ĕçкунĕпе ĕçукçи

ВКП(б) Чăваш Обкомĕпе Чăваш АССР Совнаркомĕ колхоз председателĕсене ĕçукçи тӳлесси çинчен кăларнă постановленине Вăрмар районĕнче пурнăçа кĕртме пуçланă.

Партин Вăрмар райкомĕпе райсовет исполкомĕ колхозсен çĕр лаптăкĕшне, 1939 çулта тунă ӳсса тупăшне, хăш колхоз председателĕ мисе çул ĕçленине шута илсе тухнă. Кашни колхоз председательне мисе ĕçкунĕ тата ĕçукçи тӳлемеллине палăртса çирĕплетрĕç.

Вăрмар районĕнче чи пĕчĕк колхоз — Атнашри колхоз. Унăн çĕрĕ те 100 гектар, 1939 çулти ӳсса тупăшĕ те 10 пин тенкĕне çитмест. Çапах та колхоз председателĕ Матвеев юлташ уйăхне 45 ĕçкунĕ тата 25 тенкĕ укçан илет. Паллах, ку ĕнтĕ председателĕн материаллă пурнăçĕ нумай лайăхланнине кăтартса парать.

Çĕр лаптăкĕшĕ тата ӳсса-тенкĕ тупăшĕ енчен районри чи пысăк колхоз — Кавал колхозĕ. Ку колхозăн 1500 гектар ытла çĕр тата ӳсса-тенкĕ тупăшĕ 200 пин тенке яхăн. Колхоз председателĕ Туртушов юлташ уйăхне 90 ĕçкунĕ тата ӳсçан 150 тенкĕ илет. Çĕр лаптăкĕшĕ енчен чи пысăк колхозсем пирĕн районра 4, 1000—1500 гектар çĕрлĕ колхозсем 13, 701—1000 гектарлисем — 10, 500—700 гектарлисем —9, 300—500 гектарлисем—14 тата 101—300 гектарлисем 4 колхоз.

1939 çулта ӳсçан 100—200 пин тенкĕ тупăш илнĕ колхозсем районра мĕнпурĕ те 2 кăна (Кавалпа Кĕтеснерти колхозсем), 50—100 пин тенкĕ илнисем 11, 25—50 пин тенкĕ илнисем 21 тата 10—25 пин тенкĕ илнисем 18 колхоз.

ВКП(б) Обкомĕпе Чăваш АССР Совнаркомĕ йышăннă постановленине колхоз председателĕнче чылай çул ĕçленĕ юлташсене ĕçкунĕ хушса пама хушнă. Районĕпе 21 колхоз председателĕ виçĕ çул ытларах ĕçлеççĕ. Виççĕмĕш çул ĕçлекен председательсем 5, вĕсене ĕçкунĕ 5 процент хушса памалла тунă, тăваттăмĕш çул ĕçлекенсем 6, вĕсене 10 процент хушса памалла, пиллĕк çул тата унтан та ытларах ĕçлекенсем 5, вĕсене 15 проц. хушса параççĕ.

Колхоз председателĕсен материаллă пурнăçне партипе правительство нумай лайăхлатрĕç. Вĕсен колхоз ĕçĕсене татах та лайăхрах туса пымалла.

П. Данилов.

Хаçатра тухнă материалсем тăрăх

„Ĕççыннисен жалобисене вăхăтра тата тĕплĕн пăхмалла“

Канаш райсовет исполкомĕн çĕрĕ: пайĕ тата унăн заведующийĕ Красномиров юлташ ĕççыннисен жалобисене вăхăтра пăхманни çинчен пирĕн редакцине материалсем килчĕç. Вăл материалсенчен хăшĕ-пĕри хаçатра та тухрĕç. Редакци материалсене тĕрĕслеме ВКП(б) райкомне ярса панă.

ВКП(б) Канаш райкомĕ пĕлтернĕ тăрăх, материалсенче асăннă фактсем тĕрĕс пулнă. Иртнĕ çулта, апрель уйăхĕнчен пуçласа сентябрь уйăхне çити, райçĕр пайĕнче 18 жалоба тĕрĕслемесĕр выртнă.

Ĕççыннисен жалобисене вăхăтра пăхманшăн ВКП(б) райкомĕн бюровĕ Красномиров юлташа хытă асăрхаттарса хăварнă.

Чэрчилль сăмахĕ

ЛОНДОН, январĕн 18-мĕш. (ТАСС) Рейтер агентстви çапла пĕлтерет: ĕнер Черчилль Глазго хулине пынă, унта сăмах тухса каланă. Черчилль сăмах каланă çĕрте Рузвельт представителĕ Гопкинс пулнă. Черчилль çапла каланă: эпĕ сире пирĕн çулйĕр çăмăл пулĕ теме пултараймастăп. Пирĕн умра хăрушлăх тăрать. Вăл хăрушлăх эпир халиччен тӳссе ирттернĕ хăрушлăх пекех пысăк тесе каласшăн мар эпĕ, анчах кирек мĕнле пулсан та, вăл пĕчĕк йăнăш кăна тусан та вилĕм кӳме пултарать. Пирĕн хуласемпе промышленноçлă центрсем çине малашне те нумай уйăхсем хушши бомбăсем киле-киле пăрахăç. Пирĕн çине бомбăсем килсе пăрахнине хирĕç эпир çав таранах вăйлă ответ пама пултараймастпăр. Пирĕн умра испытанисемпе хĕнхур çулйĕрĕ выртать. Шанса тăратпăр, тенĕ Черчилль. «Мĕнпур испытанисене пĕтерĕпĕр».

Хăй Рузвельт представителĕпе Гопкинспа тĕл пулса каласни çинчен Черчилль çапла каланă: Гопкинс Англия мĕнле положенире тăнине выяннă сăнаса вĕренме килнĕ. Вăл часах Америкăна тавăрăнать, пирĕн утравсем çинчи пурнăç çинчен Рузвельта отчет туса парать. 1941 çулта пире океан лешъенчи çарсем кирлĕ мар. Пире хĕçпăшал, карапсем тата самолетсем кирлĕ. Эпир мĕн вăй çитнĕ таран тӳлĕпĕр, анчах пире хамăр тӳлесе татма пултарнинчен нумайрах материал кирлĕ.

Германия Англи çине тапăнса кĕме пултарасси çинчен Черчилль çапла каланă: Англи хăйĕн çыранĕсем тăрăх тĕреклĕ укрепленисем, утравсем çинче хăватлă çар пур: противник Англи территорийĕ çине вăхăтлăха десант антарса хăварма пултарсан, вăл çар тăшмана хирĕç наступлени тума, контратакăсем тума пултарать. Апла пулсан та, тенĕ Черчилль, эпĕ çапла шутлатăп: правительство членĕсенчен кам та пулин е халăх: пирĕн çине тапăнса кĕме пултараймĕç, тесе шутлани йăнăш пулнă пулĕччĕ.

Хальхи вăхăтра Германин Англине хирĕç наступлени тума питех те пысăк майсем пур,—тенĕ Черчилль. — Анчах та сентябрь уйăхĕнче десант антарса хăварма йывăр пулнă пулсан, ăна февраль, март тата апрель уйăхĕсенче антарса хăварма тата йывăртарах пулать. Черчилль сыхă пулма чĕннĕ.

Хĕвелтухăçĕнче Англипе Итали хушшинче пыракан вăрçă çинчен Черчилль çапла каланă: хальхи вăхăт тĕлне англичансем 80 пин итальянеца тыткăна илнĕ, Италин лайăх хĕçпăшалланнă 8 е 9 дивизине çĕмĕрсе тăкнă. Черчилль каланă тăрăх, Англия Британи утравĕсене хăй аллинчех сыхласа хăварни тата Египетпа Ливири положенине улăштарни çак вăрçă историйĕнче уйрăм вырăн йышăнса тăрать.

Англия 1941 çулти йывăрлăхсене хирĕç тăма пултарни çинчен асăнса, Черчилль çапла каланă: хальхи вăхăтра эпир — халăхăн пĕр пайне çеç хĕçпăшаллантарнă наци пулса тăратпăр, анчах 1941 çулта эпир лайăх хĕçпăшалланнă наци пулса тăрăнăр, ун чухне кĕрешӳри вăйсем пĕр евĕрлех пулĕç.

Пирĕн çĕр çинчи çарпа авиацине хĕçпăшаллантарассине илес пулсан, эпĕ çакна шанса тăратăп: кăçалхи çул вĕçĕ е çитес çул пуçламĕшĕ тĕлне пирĕн положени Германи положенийĕнчен начар мар пулĕ.

Англин вăрçă хыççăнхи политики пирки панă ыйту çинчен сăмах тапратса, Черчилль çапла каланă: çакă вăл маншăн пĕрмĕш вырăнта тăракан ыйту мар, маншăн пĕртен-пĕр тĕллев — Гитлера хирĕç кĕрешесси, тенĕ.

Финляндири лару-тăру

ХЕЛЬСИНКИ, январĕн 19-мĕш (ТАСС). Хельсинкири ĕççĕр тăрса юлнă хĕрарăмсен хулари пухăвĕнче çуллĕйĕр тата обществăллă ĕçсен министрĕсем пулнă. Саловаара çапла пăлăртунă: Финляндири хĕрарăмсем хушшинче ĕçĕçлĕх уйрăмăнах экспорт, апат-çимĕç, çĕвĕ çĕлекен тата пиравăр промышленноçĕнче пысăк шутланатъ. Саловаара: çитес çывăх вăхăтра производство ӳсĕмне кĕтме çук, мĕншĕн тесен сырье çителĕксĕр, тесе пĕлтернĕ. Малалла министр çапла кăтартса панă: государствăн ĕççĕрлĕхпе кĕрешес тĕлĕшпе ĕçлекен комитечĕ ĕççĕр хĕрарăмсене укçан пособи пама вырăнлă мар тесе шутлать, мĕншĕн тесен «ун пек пособисем çамрăк хĕрарăмсене мораль тĕлĕшĕнчен пăсаççĕ».

«Ууси суоми» хаçат пĕлтернĕ тăрăх, правительство 100 миллион финн маркăлăх шалти заема къларма йышăннă.

«Хельсингин саномат» хаçат: шалти çĕнĕ заема питех те сахал къармалла тунă, вăл положенине улăштарма пултараймасть, тесе çырать.

«Соумен сосиалидемократи» хаçат «Эланто» ятлă кооперативлă обществăн аш-какай отделĕн заявленине пичетлесе къларнă. Унта: аш-какай сутакан магазинсем халĕ те пушах лараççĕ. Сутма илсе пынă какая çур сехет хушшинчех сутса пĕтереççĕ. Ашкакай çуккипе колбаса тăвакан предприятисем пачах ĕçлеме чарăнаççĕ, тесе каланă.

Гитлерпа Муссолини тĕл пулса калаçни

БЕРЛИН, январĕн 20-мĕш. (ТАСС). Германири информаци бюровĕ пĕлтернĕ тăрăх, паян Гитлерпа Муссолини тĕл пулса калаçнă. Калаçнă вăхăтра ютçĕршыв ĕçĕсен министрĕсем пулнă. Гитлерпа Муссолини хальхи положени çинчен тĕплĕн сӳтсе-явнă. «Калаçу, — тет агентство, — хăйсен правительствисен руководителĕсем хушшинчи яланхи туслăх атмосферинче, Германипе Итали халăхĕ хушшинчи боевой союз атмосферинче иртнĕ. Гитлерпа Муссолини пур ыйтусем тăрăх та йăлтах килĕшсе татăлнă».

Англипе Германи хушшинчи вăрçă

БЕРЛИН, январĕн 19-мĕш. (ТАСС) Верховнăй командовани Германин подводнăй лодки противникăнне таварсем турттаракан икĕ судно путарни çинчен пĕлтерет. Январĕн 18-мĕш ыран тенĕ чух çĕрле Германи авиацийĕ Суэнсире вăрçă тĕлĕшĕнчен паллă пулса тăракан объектсем çине бомбăсем ăнăçлăн пăрахнă.

Çав кунах çĕрле Германи авиацийĕ Суэц каналĕн районĕнче тата Египетре вăрçă тĕлĕшĕнчен паллă пулса тăракан объектсем çине бомбăсем пырса пăрахнă.

Январĕн 18-мĕшĕнче кăнтăрла Германи авиацийĕ Мальта утравĕ çинчи аэродромсем çине бомбăсем пăрахнă, унта ангарсене, убежищесене тата самолетсем лармалли площадкăсене çĕмĕрсе тăкнă. Противникăн пĕр самолетне персе антарнă. Германин икĕ самолет каялла тавăрăнман.

Германири информаци бюровĕ пĕлтернĕ тăрăх, январĕн 18-мĕш ыран тенĕ чух çĕрле Германи самолечĕсем, Суэнсисĕр пуçне, Саутгемптон, Плимут, Бристоль тата Портленд çине те бомбăсем пăрахнă.

ЛОНДОН, январĕн 19-мĕш. (ТАСС). Официальнăй йĕркепе çапла пĕлтереççĕ: ĕнер противникăн пĕр самолечĕ Лондон хĕррисем çине темиçе бомба пăрахнă. Сиен пысăках мар.

Рейтер агентстви пĕлтернĕ тăрăх, январĕн 19-мĕш ыран тенĕ чух çĕрле Лондон районĕнче сывлăшран тапăнни çинчен пĕр тревога та пулман.

БЕРЛИН, январĕн 20-мĕш. (ТАСС) Германи командованийĕ çапла пĕлтерет: «Ĕнер Германи самолечĕсен пысăк соединенийĕсем Мальта утравĕ çинчи Ла-Валетт портне çĕнĕрен пырса атакăланă. Пысăк калибрлă темиçе бомба çыран патĕнче тăракан авианосец çине, докри эсминец çине, çаван пекех тата суту-илӳ тумалли икĕ пароход çине ӳкнĕ. Верфьсенче, доксенче тата промышленноçлă сооруженисенче, çаван пекех арсеналра пушарсем гухнă. Англин 5 истребительне персе антарнă. Англире разведка туса çӳренĕ вăхăтра Гарвичран кăнтăр-хĕвелтухăç еннелле 25 километрта пĕр бомба суту-илӳ тумалли пароход çине ӳкнĕ. Парохода çийĕнчех вут хыпса илнĕ».

Трансоцеан агентстви çапла пĕлтерет: ыран январĕн 20-мĕш тенĕ чух çĕрле Германи авиацийĕ Лондонпа Саутгемптон çине тата Англин кăнтăр çыранĕнчи ытти хуласем çине пырса тапăннă. Лондон районĕнче Гринвичри электростанцисемпе газ заводĕсем çине бомбăсем пăрахнă. Бомбăсем пăрахнă объектсенче пушарсем тухнă тата взрывсем пулнă.

ЛОНДОН, январĕн 20-мĕш. (ТАСС). Рейтер агентстви пĕлтернĕ тăрăх, ыран январĕн 20-мĕш тенĕ чух çĕрле Германи авиацийĕ Кăнтăр Англи çине пырса тапăннă вăхăтра Германин икĕ бомбардировщикне персе антарнă. Çĕрле Кăнтăр-Хĕвелтухăç Англири хăшпĕр пунктсем çине, вăл шутрах Лондон çине пырса тапăннă. Бомбăсем пысăк сиенех кӳреймен. Вилнисемпе аманнисем нумай мар.

Ыран январĕн 20-мĕш тенĕ чух çĕрле Германи авиацийĕн тĕп вăйĕсем Саутгемптона атакăланă. Хӳла çине пăрахнă вут чĕртсе яракан бомбăсем çĕршерĕн шутланаççĕ. Тĕрлĕ çĕрте тухнă пушарсене часах сӳнтернĕ.

Авиаци министерстви çапла пĕлтерет: ĕнер кăнтăрла иртсен Ла-Манш районĕнче Англи истребителĕсем Германин пĕр бомбардировщикне персе антарнă.

ГРЕЦИПЕ ИТАЛИ ХУШШИНЧИ ВĂРÇĂ

РИМ, январĕн 19-мĕш. (ТАСС). «Гадзета дель пополо» Грецире Англи войскисем пурри çинчен пĕлтерет. Хаçат сырнă тăрăх, Греци офицерĕсем Англин Грецири вăйĕсен хисепĕ 8—9 пин çын тесе шутлаççĕ.

АФИНЫ, январĕн 20-мĕш. (ТАСС). Греци командованийĕ январĕн 19-мĕшĕнче каçхине пичетлесе кăларнă коммюникере: фронтра вырăнĕ-вырăнĕпе операцисем пулса иртнĕ. Грексем çынсене тыткăна нумай илнĕ тата вăрçă хатĕрĕсене туртса илнĕ, тесе каланă.

«Катимерини» хаçат пĕлтернĕ тăрăх, январĕн 18-мĕшĕнче центральнăй фронтра грексем противникăн укрепленийĕсем районне туртса илнĕ. Греци войскисем вăрçă хатĕрĕсем нумай туртса илнĕ. Валона çине сывлăшран пырса тапăннă, çар объекчĕсене нумай çĕмĕрсе тăкнă.

НЬЮ-ПОРК, январĕн 20-мĕш. (ТАСС). Юнайтед пресс агентстви пĕлтернĕ тăрăх, Греци артиллерийĕ пĕрмаях перçе тăнипе Поградецран çурçĕр енче итальянецсем темиçе позици пăрахса хăварнă. Греци правительствин представителĕ: Салоникире Англин мотомехчаçĕсем анса юлнă, тесе пĕлтерни тĕрĕс мар тет.

Ассошиэйтед пресс агентстви пĕлтернĕ тăрăх, Дукати патĕнче тата Химарăран çурçĕр енче вăйлă çапăçу пырать. Икĕ енĕн те пысăк çухатусем пулаççĕ. Клисура — Тепелене районĕнче çапăçу çаплах пырать.

ИТАЛИ КОМАНДОВАНИЙĔН СВОДКИ

РИМ, январĕн 19-мĕш. (ТАСС). Итали командованийĕ çапла пĕлтерет: Греци фронтĕнче юр вăйлăн çунипе икĕ енчен те активлăх пулман.

Çурçĕр Африкăра — Тобрук районĕнче артиллери тата Киренаикин кăнтăр пайĕнче пушхирте Италин мотомехчаçĕсен активлăхĕ палăрать.

Хĕвелтухăç Африкăра Итали авиацийĕ Англо-Египет Суданĕн çурçĕр пайĕнче противникăн сывлăш базисем çине, Аромра унăн чугунçул станцийĕ тата войскисем çине бомбăсем пăрахнă. Кунсăр пуçне, Макеир районĕнче те противник войскисем çине бомбăсем пăрахнă.

РИМ, январĕн 20-мĕш. (ТАСС). Стефани агентстви Итали командованийĕ кăларнă çакăн пек сводкăна парать:

«Греци фронтĕнче нимĕнле пысăк ĕçсемех те пулман. Пирĕн самолетсем противник базисĕнче войскисем çине ăнăçлăн бомбăсем пырса пăрахнă.

Киренаикăра, Джарабуб тата Тобрук фронтĕнче, разведка отрячĕсемпе артиллери ĕçĕсем пулса иртнĕ. Джарабуб çывăхĕнче пирĕн самолетсем противникăн механизированнăй çаçĕсем çине ăнăçлăн бомбăсем пырса пăрахнă. Противник самолечĕсем Тобрук çине пырса тапăннă вăхăтра пирĕн зенитнăй артиллери противникăн пĕр самолетне персе антарнă.

Хĕвелтухăç Африкăра, Англо-Египет Суданĕн фронтĕнче, пирĕн постсенчен пĕри противникăн вăйлă атакине сирсе янă. Противникăн чылай салтаçĕсене тыткăна илнĕ. Пирĕн войскăсем противникăн механизированнăй çаçĕсен отрядне, çаван пекех тата кавалери эскадронне атакăланă. Противник каялла чакнă. Англо-Египет Суданĕнчи халăх пурăнакан темиçе пунктра пирĕн самолетсем противникăн бронетанковăй çаçĕсем çине бомбăсем пырса пăрахнă. Противник Эритрея районĕ çине темиçе хут пырса тапăннă, анчах пысăк сиенех кӳреймен.

Италипе Германи истребителĕсем хӳтлесе пынипе Германи бомбардировщикĕсен соединенийĕсем Мальта утравĕ çинчи Ла-Валеттри тинĕс-çар бази çине пырса тапăннă, портра тăракан суднăсем çине, арсеналпа порт сооруженийĕсем çине пĕр хут çеç мар бомбăсем пырса пăрахнă, пĕр парохода путарнă. Пысăк калибрлă бомба тивнипе «Илластриес» ятлă авианосеца çĕнĕрен сиен кӳнĕ. Италипе Германи истребителĕсем противникăн 6 самолетне персе антарнă. Пирĕн пĕр истребитель тата Германин 4 бомбардировщикĕ хăйсен базисене тавăрăнман.

Паян ирхине ирех противник самолечĕсем Кăнтăр Италири халăх пурăнакан пĕр пункт çине бомбăсем пырса пăрахнă. Çар объекчĕсене сиен пулман».

Вăтаçĕр тинĕс бассейнĕнчи вăрçă ĕçĕсем

ЛОНДОН, январĕн 19-мĕш. (ТАСС). Официальнăй йĕркепе çапла пĕлтереççĕ: Англи авиацийĕ Тобрук çине каллех бомбăсем пăрахма пуçланă. Бомбăсем пăрахнипе нефтехранилище сывăхĕнче пысăк пушар тухнă. Хĕвелтухăç Африкăра Ассабри пысăк гараж çине, Харгейзри çар çурчĕсем, Умм Хангартан 5 миляра противникăн лагерĕ çине бомбăсем пăрахнă, унта пушарсем тухнă. Кунсăр пуçне, Асмарти объектсем çине те бомбăсем пăрахнă.

ЛОНДОН, январĕн 20-мĕш. (ТАСС). Рейтер агентстви пĕлтернĕ тăрăх, Мальта утравĕ çинче ĕнер пичетлесе кăларнă коммюникере: пĕр кун хушшинче противникăнне сахалтан та 15 самолет персе антарнă, тесе каланă. Ĕнер Мальта çине пиллĕк хутчен пырса тапăннă, граждăнла объектсене чылай пысăк сиенех тунă. Çав операцисен вăхăтĕнче Англин пĕр истребителĕ пĕтнĕ.

Агентство çапла кăтартса парать: Мальта çине вăйлăн пырса тапăнма пуçланăранпа (юлашки 5 кун хушшинче) противникăнне пурĕ 35 самолет персе антарнă.

ЛОНДОН, январĕн 20-мĕш. (ТАСС). Рейтер агентстви пĕлтернĕ тăрăх, Англири çар çыннисен представителĕ Кассалăран (Англо-Египет Суданĕ) итальянецсене эвакуаци туни чăнах тесе пĕлтернĕ. Кассала Хартумран хĕвеланăç енче, Эритрея чиккинчен инçе мар çĕрте вырнаçнă. Унăн территорийĕ урлă Эритрейăпа Абиссинине сутуилӳ çулĕсем каяççĕ. Представитель: итальянецсен Кассалăна çакăн пирки эвакуаци тумалла пулнă: Англи вăйĕсем çав районра итальянецсене тăтăшах тата пĕр чарăнмасĕр вăйлăн хĕссе пынă.

Çав агентство пĕлтернĕ тăрăхах, Италин Тобрукри гарнизонĕ хăйĕн оборона линийĕсене çав-çавах çирĕплетсе пырать-ха. Англичансем вара Тобрука штурмлама калама çук васкавлăн хатĕрленеççĕ. Египетран каякан çул тăрăх Тобрук районне англичансен подкрепленийĕсем тăтăшах пырса тăраççĕ.

НЬЮ-ИОРК, январĕн 20-мĕш. (ТАСС). Ассошиэйтед пресс агентствин Каирти корреспонденчĕ пĕлтернĕ тăрăх, Англин мотомехчаçĕсем, Кассалана йышăннă хыççăн, Абиссинине пырса кĕнĕ.

Стимсон заявленийĕ

ВАШИНГТОН, январĕн 19-мĕш. (ТАСС). Представительсен палатин ютçĕршыв ĕçĕсен комиссинче США çар министрĕ Стимсон сăмах тухса каланă, унта вăл конгреса Рузвельт Англине пулăшас тĕлĕшпе тăвакан ĕçсене ырлама чĕннĕ. Стимсон сăмахĕ хыççăн представительсен палатин членĕ республиканец Мундт çапла каланă: Рузвельт агресси жертвисене пулăшу парас шутлă политика тытса пырать, çак политика тĕнчен тĕрлĕ пайĕсенче США-на нумай конфликтсене туртса кĕртме пултарать. — Унтан Мундт Стимсонран çапла ыйтнă: мĕншĕн США Российăна хирĕç кĕрешес ĕçре Финляндине пулăшу памарĕ, тенĕ. Стимсон çакăн пек ответ панă: Российăпа Финлянди хушшинчи конфликт Америкăн наципе оборонине тĕкĕнмен, тенĕ.

Малалла Мундт çапла ыйтнă: çак закон проекчĕ США «вырăссен пулас агрессине» хирĕç кĕрешессине пĕлтерет-и, тенĕ. Çук, тенĕ Стимсон, Пĕрлешӳллĕ Штатсем пур тĕрлĕ агрессине пырса хутшăнма шутламаççĕ, Америкăн наципе оборонине пырса тĕкĕнекен агрессине кăна хутшăнаççĕ.

Таи тата Франци Индо-Китайĕ

НЬЮ-ЙОРК, январĕн 19-мĕш. (ТАСС). Юнайтед пресс агентстви Сайгонран çапла пĕлтерет: халĕ илнĕ сведенисем тăрăх, январĕн 17-мĕшĕнче тинĕсре пулса иртнĕ çапăçура Таин миноносецне тата хуралри икĕ катерне путарнă. Кунсăр пуçне, 2.200 тоннăлла çар карапне сиен кӳнĕ.

«Чикаго дейли ньюс» хаçат çапла пĕлтерет: Франци Индо-Китайĕнче Япони салтакĕсем 10.000 çынна çити шутланаççĕ. Хайфонпа Ханойра йăлтах японецсем пуçпулса тăраççĕ. Ханойра японецсен 800 салтак тата 60 самолет пур.

НЬЮ-ЙОРК, январĕн 20-мĕш. (ТАСС) Ассошиэйтед пресс агентствин корреспонденчĕ Бангкокран пĕлтернĕ тăрăх, Лаос провинцинче Таи войскисем маллаллах кайса пыраççĕ, унта вĕсене хирĕç тăракансем çук. Французсем Гандабури çине бомбăсем пырса пăрахнă, анчах ăна нимĕнле сиен те кӳреймен. Таи самолечĕсем французсен войскăсем турттарса пыракан 18 катерне пĕтерсе тăкнă.

Меконг юханшывĕ тăрăх икĕ енĕпе те пĕр-пĕрин çине артиллерирен перçе тăраççĕ.

КЛЕРМОН-ФЕРРОН, январĕн 20-мĕш. (ТАСС). Гавас агентстви Сайгонран пĕлтернĕ тăрăх, унта çапла калаççĕ: январĕн 17-мĕшĕнче Сиам заливĕнчи çапăçура Франции тинĕс çинчи вăйĕсем Таин икĕ карапне путарнă, виçĕмĕш карапне сиен кӳнĕ.

Франци авиацийĕ Таири Прагин-Бури аэродром çине вăйлăн бомбăсем пырса пăрахнă. Çаван пекех Аранипе Вадханри ангарсемпе сооруженисем çине те бомбăсем пырса пăрахнă. Франции пур самолечĕсем те хăйсен базисене тавăрăннă.

НЬЮ-ЙОРК, январĕн 20-мĕш. (ТАСС). Юнайтед пресс агентстви пĕлтернĕ тăрăх, Виши правительстви çапла пĕлтернĕ: январĕн 17-мĕшĕнче Франции Таири посланникĕ Гарро Таири государство совечĕн председателĕпе Лаунг Сонгрампа чикĕри лару-тăру çинчен калаçнă. Франция чикĕне тĕплĕн палăртас ыйтăва сӳтсе-явма шухăшлать.

Германия пĕрлешнĕренпе 70 çул тултарнă май

БЕРЛИН, январĕн 20-мĕш. (ТАСС). Паян Германири пур хаçатсем те Германия пĕрлешнĕренпе 70 çул тултарнă куна паллă тунă. Хаçатсем çапла сыраççĕ: çак кун Германия темиçе пая уйăрăлса тăнине пĕтернĕ. Ун чухне, хальхи пекех, Германия хăйĕн пурнăçĕшĕн татăклăн кĕрешнĕ. Германине пĕрлештересси çинчен пулнă ĕмĕт, юлашкинчен, пурнăçа кĕчĕ.

Хаçатсем Бисмарк Германине пĕрлештерес тĕлĕшпе тунă тава тивĕçлĕ ĕçсене паллă тăваççĕ, вăл пĕрлĕхлĕ аслă тăван çĕршыв туса хурас аслă идейăсене пурнăçа кĕртме кирлĕ условисене туса хатĕрленĕ, тесе çыраççĕ.

Германири информаци бюровĕ Сан-Францискори инцидент çинчен

БЕРЛИН, январĕн 20-мĕш. (ТАСС). Германири информаци бюровĕ çапла пĕлтерет: Январĕн 18-мĕшĕнче Германия пĕрлешнĕренпе 70 çул тултарнă май Германин Сан-Францискори генеральнăй консульствин çурчĕ çине флаг кăларса çакнă пулнă, çав ялава сынсен ушкăнĕ çурса пăрахнă. Германин Вашингтонри ĕçĕсен поверенныйĕ çав инцидент пирки США государство департаментĕнче протест панă, унăн айăплă çынсене США правительствин тивĕçлипе наказани памалла, тенĕ.

НЬЮ-ИОРК, январĕн 20-мĕш. (ТАСС). Ассошиэйтед пресс агентствин Вашингтонри корреспонденчĕ пĕлтернĕ тăрăх, Сан-Францискора Германи флагне çурса пăрахнă пирки Германия панă нотăна илнĕ хыççăн, США государство департаменчĕ çав ĕç пулнăшăн шеллени çинчен Германи посольствине пĕлтернĕ.

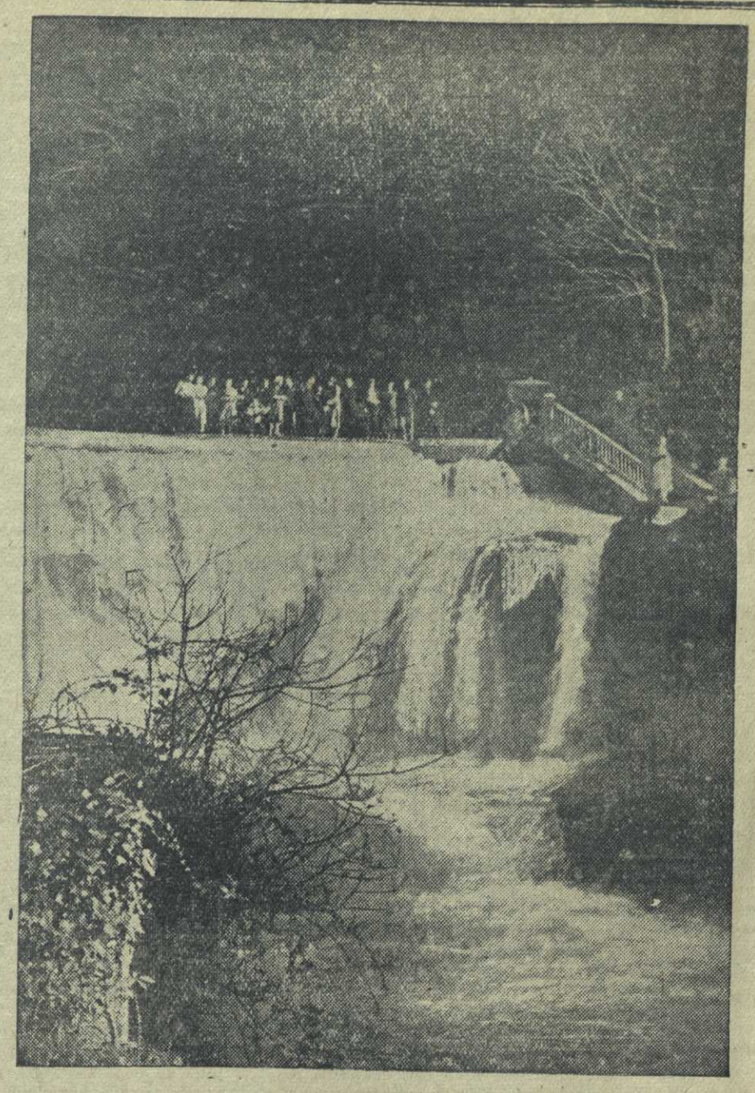

Хĕлле курортсенче. УКЕРЧĔК ÇИНЧЕ: «Пысрцха» курортĕнче канакансем шыв сикки патĕнче (Абхази АССР). Н. Кубеев фото-ӳкерчĕкĕ (ТАСС).

Большевикла критикăшăн

Чăваш совет писателĕсен пухăвĕ

Январĕн 20-мĕшĕнче Чăваш совет писателĕсен правленийĕ литература критики ыйтăвĕпе писательсемпе критиксен тата хаçат-журналсенче ĕçлекенсен активĕн пухăвне ирттерчĕ. Литература критикипе библиографи ĕçĕ пирĕн республикăра мĕнле пыни çинчен Чăваш совет писателĕсен Союзĕн правлени председателĕ А. Эсхель юлташ доклад туса пачĕ.

ВКП(б) Центральный Комитечĕ хăйĕн нумаях пулмасть йышăннă постановлениче литература критикипе библиографи, пропаганда ĕçĕнче тата ĕçсыннисене коммунистла воспитани парас çĕрте вăйлă хĕçпăшал пулса тăракан критика юлса пынине палăртрĕ.

Пирĕн халĕ литературăна ертсе, малалла илсе пыракан, литературăн малашнехи çулйĕрне кăтартса паракан, писательсене творчествăллă çирĕп коллектива пĕтĕçтерекен, вулакан шухăш-кăмăлĕсене организацилекен, вулакансене пирĕн литература çинчен, писательсен уйрăм произведенийĕсем çинчен тĕрĕс ăнлантарса паракан научнăй критика çукпа пĕрех.

Чăваш совет писателĕсен Союзĕн правленийĕ кăларса тăракан «Сунтал» журналăн тата «Илемлĕ литература» альманахăн критикăпа библиографи енĕпе никамран та ытларах ĕçлемелле пулнă. Апла пулсан та, «Сунтал» журнал 1940 çулта, пĕр çулталăк хушшинче, критикăпа библиографиллĕ заметкăсемпе статьясем пурĕ те 7 çеç пичетленĕ.

С. В. Эльгер—халăх поэчĕ. Унăн творчествине тĕплĕн пăхса тухса, анализ туса пирĕн çамрăксене вĕрентсе пымалла. Анчах та ку таринччен те Эльгерĕн çавтери пуян творчествине тĕплĕн уçса паракан критика çук-ха. Сăмах майĕн Д. Данилов юлташăн Эльгер творчести çинчен «Сунтал» журнала çырнă статьине асăнса хăвармалла. Данилов юлташ хăйĕн статьине пĕтĕмпех декларацилле сăмахсемпе: «писателĕн шухăшсем çавтери аван», «çавтери илемлĕ», «çавтери пуян» тенĕ сăмахсемпе тултарнă, писателĕн творчествине тарăннăн уçса паман. Критикăн хăйĕн статьинче произведенин пуянлăхне, илемлĕхне, унăн пахалăхне кăшкăруллă сăмахсемпе мар, наука енчен анализ туса, çав произведени çине большевикла пăхса, писателĕн творчествине пурнăçпа çыхăнтарса кăтартса памалла пулнă.

Н. Дедушкин, В. Венгер, П. Митта пек «критиксем» уйрăм писательсен творчествине пушшех те çиелтен хакланă, вĕсем кирлĕ-кирлĕ мар çĕртенех мухтава тивĕçсĕр произведенисене мухтанă, хăйсен тĕрĕс мар статьисемпе вулакансен шухăшне пăтраштарнă.

Литература критикипе библиографиллĕ статья — вăл пропагандăллă статьяпа пĕр танах. Çавăнпа та ун çине ответçăр пăхма юрамасть. Мĕнле те пулин произведенине хаклас пулсан, ăна идейăпа принцип тĕлĕшпе илсе пăхмалла, çав произведени çине большевикла пăхма пĕлмелле. Çаксене тума идеологи ĕçĕнче чи кирлĕ тата чи вăйлă хĕçпăшалпа—марксизм-ленинизм теорипе хĕçпăшалланни кирлĕ.

Тухса калакансем писательсен союзĕн правленийĕ хăйĕн ĕçĕнче критикăпа библиографи ыйтăвĕ çине питĕ те сахал çавăрăнса пăхни çинчен каларĕç. Писательсен союзĕн правленийĕ критиксен кадрне организацилесе ертсе пырас, вĕсене вĕрентес ĕç çине ку таринччен пачах çавăрăнса пăхман темелле.

Писательсемпе критиксен тата актив пухăвĕ ЦК ВКП(б) литература критикипе библиографи çинчен йышăннă постановлението ырларĕ. Пуху малашне литература ыйтăвĕсене сӳтсе-явма час-часах творчествăллă пухусемпе дискуссисем организацилеме хушрĕ.

«Сунтал» журналпа «Илемлĕ литература» альманахра яланах «Критикăпа библиографи» пайĕсем пулмалла.

Писательсен союзĕн хăйĕн кулленхи ĕçĕнче писательсемпе критиксене марксистла-ленинла воспитани парасси çине уйрăмах тимлĕн çаврăнса пахмалла. Республикăри хаçатсем валли критикăпа библиографиллĕ статьясем çырма писательсене хăвăрсене анлăн явăстармалла.

Çĕнĕ трамплин

Паян, январĕн 22-мĕшĕнче, Шупашкар хулинче «Восход» спорт обществин Чăваш Совечĕ çĕнĕрен тунă трамплин çинчен йĕлтĕрпе ярăнса сикме тытăнаççĕ. Хулари йĕлтĕрçĕсем январĕн 19-мĕшĕнчен пуçласа трамплин çинчен йĕлтĕрпе сикме вĕренме пуçларĕç.

Трамплин уçăлнă ятпа йĕлтĕрçĕсем ун урлă сикме, сăртсем çинчен ярăнса анма вĕренчĕç. Сăртсем çинчен ярăнса анмалли вырăнсене юриех тĕлĕ чăрмавсем туса хатĕрленĕ Йĕлтĕрçĕсем çакăн пек кансĕр çĕртен ярăнма вĕренме тытăнчĕç.

Паян трамплин çинчен сикнĕ хыççăн йĕлтĕрçĕсем айлăм е сăртлă вырăнсем тăрăх 5 километр хушши кайса килеççĕ.

Г. Иванов.

Ответлă редактор Р. О. МАЛЮТИН.

ВНИМАНИЮ

КНИГОТОРГУЮЩЕЙ СЕТИ КОГИЗА И ЧУВАШСОЮЗА.

В складе Госиздата Чувашской АССР имеются в наличии выборная литература на чувашском языке:

1. Положение о выборах в Верховный Совет ЧАССР	Цена 15	коп.
2. Положение о выборах в Верховный Совет РСФСР	„ 15	„
3. **Вышинский**—Положение о выборах в Верховный Совет СССР (в вопросах и ответах)	„ 30	„
4. Конституция (Основной Закон) Чувашской АССР	„ 20	„
5. Конституция (Основной Закон) Союза ССР	„ 25	„
6. **Сталин**—Доклад о проекте Конституции СССР	„ 25	„
7. **Сталин**—Речь на предвыборном собрании избирателей Сталинского избирательного округа г. Москвы	„ 10	„
8. **Молотов**—Об избирательном блоке коммунистов с беспартийными	„ 15	„
9. **Жданов**—Речь на собрании избирателей	„ 20	„

Госиздат Чуваш. АССР.

Редакци адресĕ: г. Чебоксары, ул. Володарского, 5, Дом Печати. Телефонсем: редактăран—0—67, редактор заместителĕн—3—97, редакци секретарĕн — 4—40, пропаганда пайĕн — 4—97, парти пурнăç пайĕн — 7 — экономика пайĕн—0—88. çырусемпе рабселькорсен пайĕн —2—30, «Капкăн» тата «Ĕçхĕрарăмĕ» журналсен—6—23, «Ленин çулĕпе» журналăн—0—85, издательство заведующийĕн—5—38, конторăн—0—23.

НТ 2244.

Гор. Чебоксары, типография № 1 Управления издательств и полиграфии Чувашской АССР. Заказ № 2. Ф. Б. 9×84 п. л.